京城日報

毎日發行 郵稅共金五錢 ▲壹ヶ月前金壹圓卅五錢 ▲參ヶ月同 ▲六ヶ月同七圓六拾錢 郵券代用一割增
廣告料 五號十四字詰一行一圓卅錢 特別二圓六十錢 ▲二號 ▲四號九字詰 ▲六號十六字詰
京城太平通一丁目 發行所 合資會社京城日報社 編輯人 大原利武 印刷人 小川三之介 電話 振替京城三〇

京城日報 朝鮮統治と議會

東京電報は三木武吉君提出の『朝鮮統治建議案』が八日の衆議院本會議に上提さる、旨を報じて來た。第四十四回帝國議會ほど朝鮮問題の論議されたことは是までにない。曩に湯淺凡平君の朝鮮統治策に對する質問を始めとして、近くは中野正剛君の朝鮮統治調査會の提議や、山道襄一君の贊成演說や、牧山耕藏君の反駁論や、兎角朝鮮問題の解決に對して、滿腹の力を傾注して居ることが看取さるゝこととなつた。從來朝鮮問題は、内地の政治家並に識者の間には、全く等閑に附されて居つた。然るに近來朝鮮問題が重要視され今度の議會に於いて、盛に論議さるゝに至つたのは邦家の爲め慶事の至りと謂はねばならぬ。然れども新聞紙の筆記に依れば其の論議され主唱さるゝ所のもの概して朝鮮の事情に適合しないことが多い。是れ畢竟調査の杜撰にして、朝鮮の事情に暗く、また總督施政の實相を極めず、只徒らに攻擊せんが爲めに論議するのではあるまいか。吾人は其の熱心を見ると同時に最も其の感を深うするものである。果して然りとせば、邦家の爲に大に悲しまねばならぬ。吾人は八日上程さるゝ建議案なるものゝ内容を詳にせざるも、是亦叙上の範圍を出でないではないかと思ふ。一說には、齋藤總督の不信任案なりとも傳へらるゝが果して然らば、沙汰の限りと謂はねばならぬ。

試に彼等の論ずる所を一瞥するに、總督の施政に對して、朝鮮の文化政策は、何等の實蹟なく實蹟の擧らないのが當然で齋藤總督の文化政策は、朝鮮人に其の成果を疑はれて居ると云ふが如き、見當違ひの議論や、朝鮮統治後冠婚葬祭は廢れ、儒林六百萬名の如き、國を思ふの餘り、不逞鮮人の群となつて居る。此の六百萬名さへ傾けたならば、朝鮮の統治は圓滿に往くと云ふが如き、途方もなき議論や、政府は朝鮮統治に關して文化政策、産業政策、教育の普及、差別撤廢等の政綱を掲げて居るが、一として行はれて居るものはない等と、不平鮮人の常套語を眞似たやうな議論に、花が咲いて居るばかりである。殊に儒林六百萬名を傾くれば、朝鮮の統治は圓滿に行くと云ふが如きに至りては、朝鮮の事情に通ぜざるも甚だしく、噴飯せざるを得ないのである。今更朝鮮騷擾の原因を論ずるまでもないが彼の獨立運動は、國外にある、不平黨に依つて仕組まれたもので國内の比較的進步せる所謂智識階級に傳つて、ウヰルソン氏の民族自決案の提唱を機會に勃發した者で、儒林などは寧ろ時局には沒交涉であつたと云つた方が當つて居る。殊に冠婚葬祭の廢止の如きは、吾人の全く知らざる所である。中野正剛君の朝鮮人間に動ける思想感情の如何を顧みずして、朝鮮の完全なる統治は出來ぬものであるとの議論は、吾人も同感であるが、同君が『齋藤總督は、朝鮮人に親切であると云ふが、朝鮮人の特性を知らずしての親切は彼等に何の有難味も與へない』と云ふに至つては、頗る觀察を誤つて居ると謂はねばならぬ。吾人の見る所に依れば、齋藤總督こそ、此點に最も注意を拂ひ朝鮮は日本の延長として之を統治すべき方針の下に、孜々として進行しつゝあるとは議論の餘地がない。要するに政治家の朝鮮問題に對する熱心なる論議は、大に歡迎する所なるも、總督施政の實相を極めず、朝鮮の事情に暗き爲めに、其功果の大半を抹殺するを遺憾とする者である。齋藤總督の文化政策が、朝鮮の統治に對して、果して成功するや否やとは、總督赴任の當初在鮮内地人の等しく危んだ所であるが、歲月を經るに隨つて、其政策の朝鮮統治上尤も適切なるを認めないものはない、殊に朝鮮人の滿足は、吾人想像の外である。彼の總督政治に反對しつゝあつた朝鮮青年の機關紙とも云ふべき、東亞日報の如きさへ『齋藤總督の施政は春風の如し』と推稱して居るのである。若し夫れ人民に直接する下級官吏を戒め、誠意誠心、懇切に現行政策の徹底を圖らば、統治の實を擧ぐることは、敢て難事ではない。中野君の言を藉りて言ふならば如何に神の如き總督であつても、僅一年や二年で實蹟を充分に擧ぐる事は困難である。吾人は政治家諸君が朝鮮問題を論議する熱誠を以て、齋藤總督の施政に協贊し、以て大成を期せしめんことを切望して已まぬ。

日本國體論 (二)

帝國大學教授 文學博士 三浦周行氏(講演速記)

更に進んで是は齊しく日本人であつて唯夫れが地方的に變化を來したものである。是れは今日に於ても地方的に東西南北の間が隔絕すると云ふと言語風俗の上に非常な懸隔を來すことは極めてあり勝ちで同じ内地の人でも中央に居る者若くは他の隔絕したる地方に居る者が一度隔つた地方に行くと通譯を俟たなければ普通の用事を濟ますことが出來ないと云ふやうな方面もあるのであります

此の間も他所で話して笑つたのであるが同じ内地であつても南の端の地方と東北奧羽地方とでは人情、風俗、言語などと云ふものが非常な相違であつて現に薩摩の如きは日本と薩摩との言葉が違ふ所から日薩會話と云ふ本が出來て居る。私は未だ薩摩と云ふ國が日本の外にあるといふことは曾て聞いたことがない然るに日薩會話といふ本が出來て居て其本を便りにして話をしなければ意志が疏通しないさういふやうな斯ういふ地方的に違つた處が内地に於てすらあるのである

文化風俗の相違

であるからして文化風俗の相違といふやうなことも強ちに是は異人種である人種的に違つて居るからして然うであるとは言へない、長い間懸け離れた地方に居る者と其言葉風俗習慣の違ふといふことは極めてあり勝ちであるからして此古蹟の發掘に就ての材料で歸納して見た處で決して夫が異人種であることは言へない。或る學者の如きは全く是れは同一の日本人であつたのであるが甲なる地方と乙なる地方とに隔絕して居た所よりして各特異の文化を生じそれが、亦

遺物の上に

現れて居るのであると云ふ風に稱導する學者も最近生じて參つた樣な次第であるが其二つ以上の違つた種族から成り立つて居るといふこと夫れが何なり違つたものであることは是は爭はれない事實であつて之れを考古學人類學の專門學から研究する迄もなく今日我々が皆さんと顏を合はして見た所で何れも似ない顏が多いのであります。其の似ない顏の多いと云ふことは亦他面に於て日本と近接したり隣國邊りとは餘程能く似た者があると云ふことも考へられるのであります。

例へば吾々が朝鮮へ參ると云ふ途中で自分が内地で懇意にして居る人と同じ樣な顏付をして居る人に出會ふのであります。朝鮮人の表態をして居るから、注意すれば違ひも見付けれども、が云ひたくなると云ふ樣な人を見掛ける次第である。私の如きも大正四年の施政五年の共進會の際に京城に來て共進會の會場を廻つて居る内に私の爲めに通譯をして呉れた人に對つて其の會場の見張をして居る其の人の粗室な朝鮮の女子が我が同伴されて居るのは何處の邸かと云うて訊れた。あれは日本の内地から來たんだと云つても、然うして承知しないで夫は噓でせう捨いではいけませんと云ふ。元來私の國は出雲でありまして昔からして朝鮮と最も交通の密接な關係にあつたから夫れが爲でもありませうが餘程朝鮮の人に私の骨相が同胞の樣な親みを持つものと見ゐる。然う云ふ風に日本人と朝鮮人との間には餘程似た所がある。是は獨り日本人と朝鮮人とか然るのみならず然うかと思ふと又南洋の土人の骨相を見ねて居る所の人もあれば又支那のやうな人もある。斯樣に種々樣々な骨相を見て居る所から考へて見ても其の

祖先の時代

に於て矢張種族の異つた者が混合して今日の日本人を形成して居ると云ふ事は爭はれない事實であらうと思ふのであります併し乍ら其れ等の異種族の中心となつて多くの異つたる處の種族を能く同化して今日の日本民族と云ふものを組織するやうになつたのは誰であるかと言へば夫れは即ち大和民族である。天孫種族と言つたり色々に言ふが此大和民族が其中心となつて居るのであります。(未完)

殖民省設置及其組織 (四)

農學博士 東鄉實

次は植民省の組織であるが、一も從來日本人の通弊として役所と云ふ所は單に書類の上の事務を執る所、色々の議案を作つて印を取る所、と云ふやうに思うて居るが之れが非常な間違ひである。殊に植民地の經營は單に規則や簿冊上の事務丈けでは行かぬ。常に科學の上に其の基礎を置くの必要があるので、夫れには中央機關たる植民省の組織を、多少日本在來の各省と其の趣を異にしたいと思ふが。外國の例に觀るも、何の役所でも日本のよりも遙かに科學的であるが、

特に米國の

農務省の如きは一頭地を抽いて居る。そして夫れは單に事務を執る役所である計りでなく、同時に夫れが研究機關となり、調査機關ともなつて、頗る偉觀を呈して居るので、到底日本のとは比較にならない。が夫れ程でなくとも、植民省たるものは須らく科學的研究を基礎として植民地統治に資することの出來得る組織に是非仕たいのである。而して此目的を達せんが爲には省内に完全なる調査機關を設置するの必要があるが、其機關たるや、所謂

役人根性を

離れ、俗務的精神を排除した所の、科學的研究の府にして、同時に實際的なものであり、且つ博物館、圖書館及び『ラボラトリー』化學研究室の三者を併有したものでなければならぬ。而して其の博物館には植民地の動植物其他の物産を初め人類學的、歷史的其他各方面の植民地研究材料を集め、其の圖書館には内外植民地經營に關する著述印刷物、其他各般の參考書類等を網羅し、又其の化學研究室には植民地の物産に關する實驗的研究を行ふに要する

諸般の設備

を必要とするは勿論である、之を外國の例に見るも、各國各々是等に就て立派な設備を爲して居る。英國の『インペリアル、インスチュート』の如き、又佛蘭西、獨逸、白耳義等の『コロニアル、ミュゼアム』の如き誠に完備したものである。殊に其の内容には色々異つた特色もあるが、英の『インペリアル、インスチュート』の如きは各種の物産や印刷物を集むると共に化學實驗室を有し、一見如何に豐富なるかを知らしめ、觀る者をして海外發展に勇躍せしむる如く人の心を唆る樣な狀態に出來て居る。又萬卷の圖書を藏するを見て自分は羨望の念に堪へなかつたのである。而して外國では之等の機關は必ずしも統一されては居ないが、日本の現狀からは寧ろ植民省に完全なる調査機關を置き、植民省自ら調査研究を遂げて政策を確立する、又植民地在住の技術者は必要な場合には内地に來つて其所で研究を試る、民間の起業家も研究家も其處で調査研究すると云ふ風に仕たら非常に都合が好いと思ふので、之は植民省設置と同時に

其の組織上

極めて重要なる事項であると思ふ。世人或は研究ならば他に其の機關があると言ふかも知らぬが夫れは大間違ひで幾多の異りたる民族風土産物を有する植民地に對して適切なる政策を遂行せんとするにはドウしてもサイエンスが必要である。殖民政策の基礎は生物學であり異民族統治策の根柢は心理に在る。然るに日本人は前述べたやうに役所の事務は書類と規則といふ風に囚はれ、隨つて形式に流れる弊が多いが、自分は植民地の經營に就ては特に『科學者の尊重』が必要なりと信ずるものであつて、一卷の『法令全書』よりも一本の『試驗管』又は一臺の檢微鏡が寧ろ尊重すべき理由ありと思ふのである。

鰻の頭の處分

何時ぞや猫盜人が東京地方裁判所に擧げられた。夫は三味線の皮にする爲鰻の頭を餌に他家の猫を誘き寄せて捕つたといふ事件である。が其の判決が頗る振つて居る。『猫は之を其所有者に還附し件の鰻の頭は之を沒收す』といふのである。鰻の頭は刑法第十九條に沒收することを得るものとして規定されて居る『犯罪行爲に供し又は供せんとしたる物』に當るのださうだが一體裁判所は其の沒收した鰻の頭を如何に處分する積りだらう(中央法律新聞)

謹告
小生儀多年京城日報社に勤務致居候處今回都合により退社致し候に付紙上を以て此段御挨拶申上候
三月八日 別府八百吉

最新刊
◎印刷局職員錄 到著 市内三、五〇 地方三、九二
▲新社會の原則 杉森孝次郎 參圓六拾參錢
▲最近代劇選曲 小山内薫 參圓八錢
▲兒童心理學精義 上野陽一 五圓八拾參錢
▲巴爾幹外交史論 信夫淳平 六圓貳拾七錢
京城本町一丁目 大阪屋號

養鷄之日本
第八卷三月號 一部二十五錢 一年前金二圓廿錢 内容見本進呈
發行所 愛知縣稻澤町 愛知家禽協會 振替名古屋一八三九番

洋服商各位へ
合夏物 洋服地 見本 發行
右部數に限り有り至急左記へ御申越あれ急送す
京都市寺町丸太町角 上田絨店
振替大阪五參三〇一番 電上一七一五番 一七一六番

俳句之友

第四回懸賞俳句募集
選者 加納野梅先生
■課題 ■柳 ■蝶 ■行く春
「賞金」 一等 百圓 二等 廿圓 三等 拾圓(各一名以上) 四等三圓九名 五等一圓廿名 六等五十錢 七等三十錢百名 八等 總計三百九十八名
▲入花料三句一組廿五錢 ▲幾組出句不妨 ▲新派不問 ▲小爲換、振替又は郵券代用一割增
■締切三月廿日
詳細「俳句之友」にあり ▲俳句之友定價一部二十五錢
俳句之友 三月號 初再三版 賣切四版出來
三月號目次 現代生活と俳句 伊東月草 俳句作法 加納野梅 今名句評釋
東京神田西小川町 發行所 獨立俳句園 振替東京二四六一七 電話九段二二四一

體温器界之革命
TRADE MARK
帝國大學病院 陸軍病院 海軍鎭守府 總督府病院 縣立病院 公私立病院 御採用品
テーコク體温器
弊社新製品ハ農商務省ニ於テ御檢定ノ上壹本毎ニ證明ヲ附セラレタルモノナルガ故ニ最モ權威ヲ有スル逸品トシテ嘖々タル稱讃ヲ博シツヽアリ
下關市 製造發賣元 下關商事株式會社 下關工場計器部
一卓越セル技能ト進步セル學理ヲ應用シ完備セル設備ノ下ニ硝子製成ヨリ「ケース」製造ニ至ル迄同一工場内ニ於テ製作ヲ爲セルハ東洋ニ於テ多ク比ヲ見サル所ナリ
一獨逸其他ノ先進國ニ於テ最モ至難トセル硝子製成後ノ經年變化ニ重キヲ置ケルガ故ニ硝子ノ品質頗ル優良ニシテ且ッ耐久力强大ナリ
◎全國有名ナル藥店、醫療器械店、三越吳服店等ニテ販賣セリ
營業科目
本社 移輸出入業 各種商品賣買業
下關工場 計器部 各種驗溫器、溫度計比重計類製造業 硝子部 各種硝子製造業
大里工場 製壜業、苦汁工業

農商務省證明附體温器發賣

日韓兩國語同系論
文學博士金澤庄三郎著 四六版クロース 定價一圓送料六錢

國語字彙 日語類解
文學博士金澤庄三郎著 (菊版クロース)定價一圓送料八錢
京城ィ町 振替京城貳貳參 ウツボヤ書店

無代見本進呈す 向當分の内特許悪筆矯正盤を無代進呈する

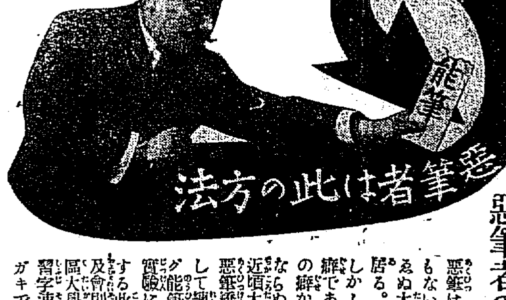

悪筆者の損害
悪筆は實に見ッともない毎日目に見えぬ大損害をして居る。しかし悪筆は手の癖であるから此手の癖から離さねばならぬ近頃大評判の特許悪筆矯正盤を應用して練習すればスグ能筆になること實驗に依つて保證する此珍しき見本及會則は東京本郷區大學正門前帝國習字速成學校へハガキで申し込めば

SWAN
スワン萬年筆
春信相次で到る
毎に研鑽と向上を怠らざる
海外の實驗より齎らす通信と共に
更に益々今後の飛躍に
社會奉仕の赤誠を捧げんとす
東京 スワン萬年筆製作所

京城自動車學校
生徒募集 學則送與
運轉手技手販賣員養成毎月一日十六日開始一ヶ月卒業學費合計百卅三圓前納就職紹介何人モ成功
京城府黃金町三
姉妹校 東京市京橋區 東京自動車學校 福岡市中島町 福岡自動車學校 大阪西區
京城ニ鮮語教授ヲ設ケ其他ハ大改良施行懇切丁寧ニ教授ス

舶來人形印ミルク

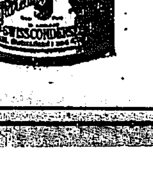

赤ちゃんの泣てる聲は人形印ミルクをもつと頂戴と……判明りました。

最新刊
東京女子高等師範學校講師 醫學士 青木醇一先生著
育兒及小兒病の看護
家庭必備 高等女學校家事科唯一參考
本書は著者が東京女子高等師範學校に於ける文部省夏期講習會の講演を本とし、之に幾多の増補改訂を加へ、特に一般讀者の爲に編述せるもので内容は乳兒の發育、兒童の養護、小兒の病、小兒看護の一般の四篇より成り、悉く著者自身の實驗と晩近小兒科學の進運に應じて陳腐を棄て斬新なる學理と實際とを最も平易に述べてあります。近時家庭衞生思想の發達に伴ひ類書も決して少くはありませんが、本書の如く育兒に關する凡てを網羅し、而も最新の學理と多年の實驗に徴し責任と自信とを以て親切懇到に講說し何人にも徹底的に理解し得るものは斷じて他に無い事を確信いたします
四六判美本 三百三十頁 寫眞版四葉 定價貳圓貳拾錢 郵稅十二錢
東京神田 富山房 (振替五〇二)

京城府十年度豫算案
歳入出總額百五十八萬六千圓
新事業費計畫

大正十年度京城府歳入出豫算案內示會は八日午後一時より學校組合會議員に於て開催せられたるが豫算總額は

歳入

一金九十六萬九千八百三十六圓 經常部豫算高
一金六十一萬六千四百四十四圓 臨時部豫算高
計金百五十八萬六千二百八十圓

歳出

一金八十二萬二千二百四十圓 經常部豫算高
一金七十六萬四千四十圓 臨時部豫算高
計金百五十八萬六千二百八十圓

歳出費目

右の如くにして當路者に付き其の概要的説明を聞くに大正十年度豫算編成に關しては一般物價の下落及勞働賃銀の低落狀勢に鑑み努めて豫算の減少を期したるも一方に於て時代の進運に伴ふ各般の施設と既定事業の改善擴張に要する費用は共に其必要に應じて之を計上し即ち歳出豫算總額は百五十八萬六千二百八十圓にして前年度に比し三十一萬二百五十六圓を增加するに至れるものなりと云ふ今各費目に付き增加の狀況を見るに歳出經常部にありては

經常部

第一、新税設定に伴ひ府吏員十二名の增員を要するに依り事務費に於て俸給其他經費の增加一萬七千八百七十九圓
第二、道路及溝渠掃除費は從來汚物掃除費中に計上せられたるも之を土木費に移管執行せしむる豫定なると道路修繕費を增加することに依り土木費に於て增加額四萬四百四十一圓
第三、傳染病豫防事務及設備の改善を圖る爲め十年以より從來警察に委託執行せる消毒に付き府の直營を以て施行の豫定に付き傳染病豫防費に於て四千九百九十二圓
第四、順化院の內容充實を圖り新に醫員一名を增置し且つ同院所屬の府吏員給は同院費中に編入せる爲め傳染病院費に於て一萬八百三十四圓
第五、消防に關する諸給與增加に依り警備費に於て六千百十二圓
第六、住宅經營(百四十戸)一內四十戸に住宅百戸は長屋)に伴ひ新經費一千三百圓
第七、都市生活の改善に關し府住民の自覺を喚起するため隨時都市講座を開催せんとし此經費千八百五十圓
第八、基本財產收入の增加に依る基本財產造成費の增加五千八百七十六圓
第九、屠場費其他各費の自然增加七百三十一圓
第十、歳出總額增加に伴ふ豫備費九千八百八十圓

以上合計十萬八百九十五圓の增加を要する爲め道路撒水費に於て千七百七十三圓汚物掃除費に於て道路及溝渠掃除費土木費移管、人夫使の低落等に依る五萬三千九百九十一圓、墓地及び火葬場費、公園費、救助費等に於て人夫賃の低落により九百九十五圓、市場費に於て監視人員減員及借地料節約に依り一萬九百圓合計六萬七千六百五十九圓の減少あるに拘らず前年度に比し三萬三千二百三十六圓を增加せり

臨時部

臨時部に在りては
(一)位置不適當なる揭示場改築に要する費用四百圓を事務費に
(二)撒水の敏速と普及を圖る爲め增水自働車購入費撒水用水の充足を期する爲め井戸新設及モーター設備費等一萬千五百五十圓を撒水費に
(三)傳染病豫防消毒材料置場に充つべき倉庫新築費二千四百五十圓を傳染病豫防費に
(四)順化院二等病室不足に付之が增築及消毒室移築等の費用二萬三千八百四十四圓を傳染病院費に
(五)屎尿並に塵芥處置に伴ふ諸設の設備改善費一萬二百圓を汚物掃除費に
(六)貸住宅及共同長屋新築費八萬六千圓を住宅費に
(七)本年五月大阪市に開催せらるべき都市展覽會に出品する爲め京城府模型及統計圖等出品に要する費用三千圓を都市展覽會出品費に
(八)舊龍山一帶の水害防止に要する治水工事費三十一萬圓を龍山排水工事費に計上し又救濟其他社會事業に對する補助二千圓公職者及實業特志家の內地視察團に對する旅費補助三千圓計五千圓を寄附及補助に
(九)各種府債の元金償還增加額及利子增加額計一萬五千七百五十八圓を府債費に

夫れ〃〃增加したるを以て土木費、屠場費、墓地及び火葬場費、公園費、警備費、市場費等に於ては何れも著しく臨時費を減額し下水改修費に於ては前年度と異るなく公設質屋及び公設浴場準備金等は現下財界の狀勢に鑑み其實施に付いては多額の資金を要すべきを以て當分之が實行を延期する爲本年度に於ては全然之が經費を削除したる等經費の節減を期したるも尚卅七萬七千百一圓を增加し遂に歳出總額に於て前年の比して金卅一萬三百五十六圓を增加するに至れり

新業財源

以上歳出の總增加額中住宅新築費八萬六千圓中の六萬五千圓は府債を以て支辨し龍山排水工事費二十一萬圓中の十萬五千圓は國庫補助を以て八萬三千圓は府債を以て之に充當するものにして共に之を除去する時は差引一般府費負擔に屬する增加額五萬七千二百五十六圓に過ぎざる如きも之を仔細に觀察せば大正九年度に於ては不動產取得税及市場使用料の引上不可能等に依る減收六萬千三百圓に對し此等を財源とする豫定歳出三萬九千四百八十三圓は消極的に豫算不執行に終り依て以て歳計を調節したるに依り結局十年度に於ける府費より支辨すべき增加額は九萬六千七百三十九圓なりとす

歳入費目

顧つて大正十年度歳入に就て見るに賦課外諸收入に於ては大正九年度に比し
第一、國税地方費及學校費賦課金の徴收高增加に伴ひ交付金に於て八千四十九圓
第二、漢江通所在官地料增收及其他の基本財產預金收入の增加に伴ひ財產收入に於て一萬二千八百九十四圓
第三、墓地及火葬場使用料並に證明手數料等納入者の便宜を圖る爲め大正十年度より收入證紙制を實施する計畫なるを以て收入證紙收入に於て一萬六千九百四十四圓
第四、前年度經費の節約に依り繰越金に於て二萬五千圓
第五、寄附金增加に依り寄附金に於て一萬二千二百圓
第六、過年度收入の增收により過年度收入に於て九千八百五十圓
第七、市場資金積立金は目下府財政多端にして府税增徴に亞入に增徴を以てするの時に際し此資上之が積立の餘力なく且其必要なきを以て諸積立金は之を廢止すると同時に該積立金の使用殘額を繰入れ市場費に使用する計畫にて其金額三百八十八圓
以上合計八萬五千二百廿九圓の增加を來す見込なるも一方に於て
(一)墓地火葬場使用料及證明手數料に關して收入證紙收入制を實施し之を收納する爲め右各使用料科目に於ては其相當額を減少し又屠場使用料科目に於て料金引上不能の爲め減收著しきとにより三萬八百六十圓の減少を生ずべく
(二)米價及肥料の下落に伴ひ物品賣却代金等に於て半額以下の減收を生ずべく爲に運用金利子等に於て相當收入增加すべきも差引雜收入に於て四萬八千四百六十一圓
(三)土木費補助金の減額により地方費補助金に於て二萬五千三百三十九圓
(四)廢道敷賣却地面積の減少により財產賣却代に於て五千圓
以上合計十萬九千六百六十一圓の減少の見込なるを以て差引金二萬四千四百三十六圓の減少を見るべく次に賦課金に於ては

賦課金

(イ)地方費家屋税本税額の增加に伴ひ家屋税附加税に於て三萬六千九百十四圓
(ロ)課税物件の增加により電柱税に於て百十七圓
以上合計三萬七千三十一圓を增加すべきも他方に於て
一、免税地の增加により市街地税附加税に於て千八十三圓
二、物價下落等財界の不況並に地方費車輛税の新設等に伴ひ營業税にありて三萬六千四百四十二圓雜種税に於て一萬三千三百十八圓助興税に於て一萬一千四百六十圓合計六萬二百四十圓
三、滿鐵收入の減少により特別營業税に於て二千百九十二圓
以上合計金六萬三千五百十五圓の減少を來すにより差引賦課金に於ても二萬六千四百八十四圓を減少すべく從つて賦課外諸收入の減收額二萬四千四百三十六圓を併せ歳入に於て五萬九百二十圓の不足を生じ上記歳出の實際增加額九萬六千七百三十九圓と合算し其不足額十四萬七千六百五十九圓に對し新に

戸別税新設

戸別税十萬八千四百七十四圓法人所得税附加税四萬二千六圓を新設し一方戸別税と重複すべき特別戸別税は之を廢止し以て税制の整理を期すると共に歳入出の均衡を得せしむる目論見なり

東宮御外遊に就て
英帝の御諚
『特に御注意申上げる』

新嘉坡電報

或る確かなる筋よりの報道に依れば英國皇帝は植民大臣に我が皇太子殿下が何れの港に御寄港あらせらる〃にしても特に御注意申し上げる樣にと云ふ御諚ありたる趣き當地太守に來電ありたるが太守に代り民政長官御出迎へ申上ぐべしと噂さる

獨提案內容
と聯合國の新對案

倫敦六日發電

聯合國の締議に附せられたる獨逸の新提案は
一、巴里會議の決定せる最初の五ヶ年間の年賦賠償額支拂は承認するも其後の分は修正する事
二、一割二分の輸出税を三割に增加する事
三、八十億馬克の外債發行
四、獨逸に對し不公平なる個條を全廢せる通商條約を締結する事
五、以上の條件附にて獨逸は上部シレシャを保持する事

等にて聯合國委員は此の新提議を以て承諾すべからざるものと認めたるも英國首相ロイドジョーヂ氏の發議にて左の對案作製に同意する事となれり
一、四十二ヶ年の代りに三十ヶ年間每年金貨三十億馬克を支拂ふ事
二、獨逸の貨物を輸入する國に三割の輸入税を課する事

此案によれば五箇年後には六十億乃至八十億馬克の税金を生ずる豫定なり賠償委員會は此新提案の賠償金總額を巴里會議にて決定されたる總額即ち二千二百六十億馬克迄上す事を得る權限を與らるべし獨逸委員は今迄の所之に關し何等の意見發表せず

露叛亂擴大
革命軍次第に優勢

ヘルシングフォルス五日發電

露國の叛徒は破船的艦隊及び同地方に於ける砲臺を奪取したり

オデッサ大叛亂

ストックホルム五日發電

[illegible]

紐育アメリカ動亂

[illegible]

中隊長の大金取

[illegible]りたるが平にセミヨノフ將軍を說き齊多會計員より金塊二百五[illegible]

重要視

[illegible]不問に附し居れり(東京電報)

[illegible]協會總務李首學氏は五日夜[illegible]

天氣豫報

反過激政府
ペテログラードに樹立さる

浦潮五日發電

昨日無線電信にて當地米國側に達したる情報によれば過激派莫斯科に勃發せる叛亂は尤も戰慄すべき非常手段によりて鎭壓せられ多數市民は之が犧牲となりしが之がため叛亂は四方に擴大しペテログラードは叛徒の占領に歸し反ソビエットの勢力下に陷り同地にはソシリエフを首班とする聯立政府組織されたり

レヴァルよりの諸報導によれば水兵等は群をなして革命軍に參加しつ〃あり

◎ペテルグラードに於ける事情は發展を見革命黨は次第に優勢となり無線電信局は革命黨のために破壞せられ勞農政府高等執政員ラスミン提督及アシリー司令官カリンは捕縛せられ人質として保留せられたり

第四十四回帝國議會
貴族院豫算總會(七日)

午前十時三十分開會劈頭

原首相 昨日國務大臣一人も出席せざりし結果今日迄會議を延期せられたるは自分の遺憾とする所なり自分は昨日は日曜にて豫算總會の開會を豫期せざりしため他に約束せる事ありて夫れを果したるなり(と辨明し)

若槻禮次郞氏 滿鐵をして今日の如く各種の事業を經營せしむるは妥當なりや時世に適應する樣施設せんとせば多くの考慮を拂はざるべからず而して滿鐵の如き大會社の幹部は經驗ある人格者たらざるべからず世上種々の風說に鑑み經營方針を一新せんとするの何等かの考へを有するや否や

原首相 今日果して其の方針を改むるや否やは政府に於て考慮中にして之を明言する能はず

若槻氏 今日滿鐵社債の肩代り其他の經過如何になり居るや

原首相 予は其後の經過を詳細に知らず

若槻氏 直に重大なる問題なるに拘らず首相が何等知る處なきは遺憾なり

高橋藏相 本法に關する法律的解釋は暫く措き之が爲め滿鐵の如き大會社が信用を失墜せる事なし

若槻氏 昨年度此の席にて藏相は其の效果を外國にに及ほすと言明しアトにて及ほさずと訂正せり之に對する政府の所見如何

高橋藏相 當時は法律論には餘り通ぜざりしを以て外國にも效果を及ぼすと答へたるが法律專門家の政府委員に聞くに外國には效果を及ぼさずと答へたるを以て之を訂正せり然るに其の後岡田敬次郞氏の說によれば其の效力外國に及ぼすとの見解なるを以て正當なりと茲に於て今日に及べり

仲小路氏 山田準次郞の提出せる書類は首相之を受理せるが之に對する首相の所見如何

原首相 調査方を命じあるも未だ回答なし

仲小路氏 之が回答如何は豫算審查に及ぼす影響大なれば兎も角首相の意見を承りたし

原首相 繰返して申上ぐる樣なるが十分公正なる調査を經て十分の事を申上ぐべし

仲小路氏 公明正大なる調査は勿論望む所なるも早く十分なる解決を希望す

原首相 政府は關係者の說明を徵しつ〃あり若し其の結果にして必要ならば司法省の手を經て各方面に十分活動せしむべし

仲小路氏 政府の決心を聞き滿足するが直に司法官の手によりて取調ぶれば尚一層公正なる成績を擧け得んと思ふ如何

原首相 調査の結果如何によりては司法官の手に待たんも人權尊重の喧しき今日初めより檢事の手に附するは穩當ならずと思ふ

之にて午後零時五分休憩午後一時三十分再開伊澤多喜男氏滿洲方面の取引問題に關して政府の所見を問ひ原首相之に答辯し

伊澤氏 樺太に半官半民の會社を創立し炭坑の開發に從事する計畫ありと云ふが事實なりや

原首相 斯かる事實なし

次に午前中中村是公氏の質問に對し

山縣關東長官 コハ未だ借替完全に履行しあらざるため財產目錄に計上しあらず

若槻氏 買收金額として如何程支出しなしたるや

山縣長官 はじめ手付として三十萬圓を渡し其後三十萬圓を支出したり

若槻氏 然らば二百二十萬圓中六十萬圓だけ支出したるものと見て宜しきや

山縣長官 然り

若槻氏 大連汽船株式會社の株式總數並に滿鐵の有する株數如何

杉山政府委員答辯し更に

馬場政府委員 滿鐵社債肩替はりに就て政府の考へは昨年も今年も同樣なるが外國に效力を及ぼすと云ふ事は法律上の解釋としては至當ならず(ご答へ)

若槻氏 唯今政府委員の說明せられたる如くならば藏相の述べたる所は誤りなり

高橋藏相 余は純然たる論として述べたるにすぎず

若槻氏 兩者の答辯の矛盾に就いては首相は如何なる考へなるや

原首相 純然たる法律論は人によりて解釋異る事あり併し實際問題は別なり高橋藏相の云へるは議論にすぎず(最後に)

前田委員長 本議會も昨日を以て打切り分科會に移し審查期間を八日より十四日迄の一週間とし十六七兩日は最後の議會に附議したし上之を本會議に附議したしこと異議なく之を決し二時四十五分散會せり(東京電報)

衆議院豫算總會
閔元植事件質問

午前十時四十五分開會憲政會の木正年氏內務省所管警察の追加豫算內容に就て問ひ川村警保局長の答辯あり

高木氏 閔元植暗殺事件に對し警視廳が今少しく注意したるに於いては斯かる兇變を未然に防ぎたるなるべし又同事件に關し新聞紙の記事揭載を禁止め却て犯人逮捕を困難ならしめこり又宮內省の所謂某重大事件は其の揭載禁止により却て國民をして迷宮に陷らしめ居れり如何

川村警保局長 閔元植暗殺事件に關しては初め警備を附したるも閔氏自ら辭退せられたり記事差止めは捜査の必要上司法官憲がなしたるものなり

植原悅二郞氏 帝蠶會社は全國百五十萬の養蠶家を保護する趣旨に添はず單に僅少なる製絲會社を保護し養蠶家の保護とならず

山本農相 大正九年度に於ては養蠶家は豫想せざりし大損失を招きたるため政府は之等を保護する政策を立てたるものにして養蠶家の保護とならずと云ふ事なし

植原氏 一昨年養蠶家の被れる損害は製絲業者貿易業者の損失に比較する時は其の損害甚だしく大なり然るに養蠶家の保護をなさず帝蠶會社は生絲業者の保護は計りたるも生絲業者は養蠶家にあらず

山本農相 一方を撒置し他方を保護する等の事なし

次いで植原氏と山本農相との間に貿易關係に就て問答あり午後零時十五分休憩一時十五分再開

次いで植原氏午後に引續き帝蠶會社に就て質問し山本農相の答辯あり

次いで

案安新九郞氏(系價標準) 取引所法案を今期議會に提出するや否や(と問ひ更に)

山本農相 提案を希望し居るも提案するや否や明言し難し

次いで小管劍之助氏植原悅二郎氏と山本首相との間に數次の問答あり憲政會の

望月小太郞氏 一昨年五月七日四頭會議に於てヤップ島問題は解決し居る筈なり然るに外電の傳ふる所によれば之につき米國より抗議し來れりと云ふ米國は當時何等かの保留をなさゞりしや

內田外相 米國は何等の保留をなし居らずヤップ島委任統治問題と海底電線問題とは別個のもの〃如く考へられたる

望月氏 講和條約に批准せざる米國を國際聯盟に入らしむるは如何なるものにや

內田外相 之に關しては答辯せざる方が外交上利益なるやも知れず

望月氏 ヤップ島電線につき石井大使は米國に讓步すべく聲明せりと云ふ事實然るや

內田外相 石井大使に照會中なり

望月氏 ダワム、ヤップ兩島間の海底電信を米國をして其の管理に當らしむるに於ては國防上何等かの遺憾なきや

加藤海相 何れの電線と雖も日本が自ら管理するを便宜とするもこれ以上は外交問題なり

次いで案安氏留保紙幣問題に就て問ひ內田外相之に答へ次いで海軍費の物價騰貴見積りに就て質々しき問答あり八日は午後一時より討論に移る事とし午後五時五分散會せり(東京電報)

內地人現在戸口確定
世帶數九五、三七六 人口三五六、七二四

昨年十月一日に施行したる臨時戸口調査の結果に就ては曩に內鮮外人の現住戸口確定數並其の職業別に關する發表を爲したるが今回更に內地人の現在戸口の確定數に關する調查發表したり右に依れば昨年十月一日午前零時に朝鮮內に現在したる內地人總數は九萬五千三百七十六世帶卅五萬六千七百二十四人にして之に特別調査を爲したる陸海軍の部隊及艦船並監獄內に在りたる人員を合算すれば三十三世帶一萬九千七百三十二人の增加となる道別世帶數及人口並其の密度を示せば左の如し

道	總數	一方里ニ付人口密度
總數	三七六、八一一	二六
京畿道	九七、一〇八	一一六
忠清北道	六、一六二	一一
忠清南道	一七、三三〇	三一
全羅北道	二一、三四二	三八
全羅南道	二七、二四一	三〇
慶尚北道	三〇、五九八	二四
慶尚南道	七三、六二三	九二
黄海道	一五、五九九	一四
平安南道	二五、八二七	二六
平安北道	一二、九三三	一一
江原道	七、四八四	四
咸鏡南道	一九、一三六	九
咸鏡北道	二三、四三九	一七

伏見宮、宮相
葉山へ伺候
注目を惹く

伏見宮貞愛親王殿下には八日午前九時十五分東京御發葉山御用邸に御伺候 天皇陛下と御物語あらせられ正午御會食の御事行せられ午後三時御歸京あり牧野宮相も宮殿下と同一列車にて葉山に伺候せり宮上の御消息は九重の雲深くして窺ひ知るを得ざるも時節柄一般の注目を惹きつ〃あり(東京電報)

古在東大總長
辭職說

東京帝國大學總長古在博士は昨年九月教授互選會の結果總長の榮職に推され名總長として好評ありたるが本年一月以來寒付に慢性腎臟炎を併發し今尚引籠り中なるが近く辭職すべしとの說あり(東京電報)

朝鮮私鐵補助案
近く議會に提出

朝鮮地方鐵道補助法案は最近の定例閣議に於て決定し兩三日中に提案の筈なるが其の條文左の如し(東京特電)

第一條 朝鮮に於て鐵道を經營する株式會社の全營業年度に於ける拂込み資本金額が鐵道の經營に要する利金が鐵道の拂込み資本金額に對し年八分の割合に達せざる時は朝鮮總督は議會社に對し設立登記の日より十年を限り其の不足額を補給する事を得 但し補助金は鐵道の經營に要する拂込み資本金額に對し年八分に相當する額を越ゆる事を得ず

第二條 社債又は借入金にして鐵道の建設費に充つるものに對しては社債の登記又は借入金を爲したる日より十年を限り年八分に相當する金額を限度として社債又は借入金の利息を補給する事を得 但し其の社債又は借入金を以て建設したる鐵道より生ずる益金ある時は之に相當する金額を扣除す

第三條 政府は必要あると認むる時は一會社の經營する鐵道を數區に別ち各區に就き一條の規定に準じ補助を爲す事を得此の場合に於て會社が資本又は拂込み資本金額を增加し一區又は數區の鐵道を經營する時は當該區の鐵道に對する補助期間は資本增加又は拂込み資本金額變更の登記の日より之を起算する事を得

第四條 第三條ハ規定に依る益金拂込み資本金額社債及び借入金は政府の定むる所に依り算出したる金額に據る

第五條 補助金の年總額は最高二百五十萬圓とす

第六條 補助金の前年度の豫算殘額は逐次之を翌年度に繰越し使用する事を得

第七條 補助を受くる會社が法令に基き爲す命令又は免許若しくは補助に附したる條件に違反し又は公益を害する行爲を爲したる時は政府は其補助を停止し又は廢止する事を得

第八條 補助を受くる會社が補助期間中左の各項の一に該當する時は政府の定むる所に依り既に交附したる補助金を償還せしむ
(一)免許を取消されたる時
(二)期間內に工事施行の認可を申請せず若しくは工事施行の認可を受けたるに依り免許其の效力を失ひたる時
(三)會社が合併以東の事由に依り營業廢止前解散したる時

第九條 左記に依りて補助金を受けたる時は法定の利息を附して之を償還せしむるものとす

第十條 第二條の規定に依る償還金は國税滯納處分の例に依り之が徴收する事を得、但し先取特權の順位は國税に次ぐ

附則 本令は公布の日より之を施行す

新專賣局の陣容
開設の準備着々整ふ

本年四月より實施しつ〃ある新專賣局の開始せらるゝに於ては從來之に携はりし者の外內地專賣局より轉勤せしめ或は其他より物色增員の準備を急ぎつ〃あり目下總督府に於ても之に必要なる各方面に準備を進め

法令の方面

に於ては新に總督府專賣課を廢止し新に總督府內に專賣局を設くべき官制の改正案、勅令之に伴ふ專賣局事務分掌規定、府令制定其他專賣令、制令等は目下總督府專賣課長案文を携へ東上法制局に審議中にて近く閣議に附議せらるべし而して專賣局は總督府所屬官署として煙草專賣事業を經營し併せて現在總督府專賣課にて取扱ひつ〃ある人參、官鹽及阿片を取扱ひ京城、平壤、大邱、全州の各地に

專賣局支局

を設置し總督府專賣課の各製造工場を管理すべし又支局出張所若くは分局と稱すべきものを所要地に設置し葉煙草收納の事務に當らしむべく紅蔘の製造を營みつ〃ある開城、官鹽採取の廣梁灣及朱安の各專賣課出張所は業務の性質上專賣局支局に附隨せず全然別個のものとして專賣本局に直屬する事となるべし各地方に於る煙草の事務に當りつ〃ある者は地方廳と分離し專賣局所在の京城を始め各支局所在地等に於て準備を急がざる所なるが本局は新築の費用及休暇も無く當分旧慶雲宮元土地調查局廳舍を以て充當する事に決定し室割及器具の準備をなし居れり

香取、鹿島兩艦
航行中の瑞祥
時を同じうして三尾宛の飛魚が飛び込む

(宮內省當局の談)

東宮殿下沖繩島假泊後七日の日の出頃宮古列島沖を御航行の際時を同じうして御召艦香取供奉艦鹿島の兩艦へ飛魚各三尾飛込みたるより入江侍從長は此の瑞祥に對し左の如く和歌を詠みて東宮殿下の台覽に供し奉りたるに殿下には殊の外興がらせ給へり

幸多きしるしとしてやこの朝け
魚飛びのぼる香取鹿島に
入江爲守

(東京特電)

臨時府協議會
諮問案可決

京城府臨時協議會は七日午後三時より學校組合會議室に於て開催(出席議員廿五名)せらる諮問案左の如し

諮問案

一、大正十年京城府條例第三號府協議會々議規則は之を廢止す
(理由)本條例に規程せる事項は凡て改正府制施行規則に於て之を制定し且つ議場の整理並議事進行に關する權限は議長に委ねられたる事となれるに依り此等に關しては條例に依らず別に規定を設くるを以て本條例は之を廢止せんとするものなり。
二、京城府協議會々議規定に關する件
三、京城府收入證紙條例に關する件
四、大正九年度京城府歳入出追加更正豫算を左の通り追加更正せんとす

歳入 △は朱書とす
一金九十八萬四千八百五圓 經常部追加更正豫算高
△一金九十八萬二千百九十三圓 經常部既定豫算高
一金四十九萬五千四百四十三圓 臨時部追加更正豫算高
△一金四十九萬二千百六十圓 臨時部既定豫算高
計金百四十八萬二百四十八圓
△計金百四十七萬四千三百五十三圓

歳出
一金九十萬三千四百九十七圓 經常部追加更正豫算高
△一金九十四萬百八十五圓 經常部既定豫算高
一金五十三萬六千七百五十一圓 臨時部追加更正豫算高
△一金五十三萬四千百六十八圓 臨時部既定豫算高
計金百四十八萬二百四十八圓
△計金百四十七萬四千三百五十三圓
歳入出差引殘金なし

會議の公開

右の諮問案に就き府協議會々議規則中會議を一般に公開しては如何との議案を提出せるものありしも規則中に之を挿入すべきは適當ならざるものと認められ非議の結果なるべく公開すべき方針を取ることとし此の意味に於て原案通り可決し其他の案は何れも適宜の方法によりて異議なく可決せられたり午後四時散會す

辭令

陸軍 敘高等官三等 總督府事務官 平塚米次
任朝鮮總督府技師(七等) 專賣局技手 村場[illegible]
財務局勤務を命す
群山支院判事 齋藤宗[illegible]
光州地方法院井邑支院判事 尾家 仁[illegible]
豫審掛を命す

徴兵事務打合

龍山、羅南兩師團管下徴兵官、及び聯隊區司令部の打合せ會議を來る十六日師團司令部に於て徴兵に關する事務の打合せ會議を開催すべし

山田工兵監來期

工兵監山田中將は十日午後七時龍山より來城十二三四日に亘り龍山工兵第二十大隊の檢閲を行ふ

本社幹部異動

本社編輯部長別府八百吉、社會部長田邊大、理事方台榮三氏は今回一身上の都合により退社し經濟部記者東條三吉氏經濟部長心得に編輯部長西村滿藏氏社會部兼務を命ぜられたり

公會私會

◎軍司令官晩餐 今回龍山出張所長より平壤支局長に轉任せる本記者矢橋小雄氏の爲八日午後六時軍司令官々邸に於て送別の宴を開けり

人事消息

▲竹內遞信局長 目下東上中の所九日東京發歸任すべし
▲松永武吉氏(總督府外事課長) 北京出張へ八日南大門驛發十五日間の豫定を以て
▲坪井豐彥氏(總督府技師) 慶尚道へ出張を命ぜられ三月六日出發
▲豐田四郎氏(同上) 全羅南北道出張を命ぜられ三月六日出發
▲待山義雄氏(同上) 全南へ出張中の所六日歸任
▲齊藤京城地方法院長 鐵原へ出張中の所四日歸任

滿鐵問題を携げて
掉尾の政府攻擊
憲政會幹部の意嚮

滿鐵問題に關し過般憲政會より議會に質問書を提出し糺彈する所ありたるが今亦上院豫算總會に於て問題となりつ〃ある折柄政府と或る種の因縁あること明かに提坑及船舶買收問題は滿鐵重役の背任行爲なることを以て憲政會は決議案を提出し彈劾すべく幹部の意向略決したるが追加豫算上程と前後して掉尾の政府攻擊をなすべしと(東京電報)

…は恰も大潮に相當するを以て…十日頃水面の解氷を見約一週間…
…七百三圓貨車收入四萬七百四十…百四十九名手小荷物發送斤數九…年同期に比すれば貨車收入五百…萬八千餘斤到著九萬餘斤貨物…九十二圓客車收入一千五百十一圓

開發されんとする 咸南の富源(二)

上瀧咸南勸業課長談

咸興炭鑛 鐵道の延長

現在の咸興輕便鐵道は西湖津咸興間の貨客運輸を爲すに止り新興炭鑛間はトロを以て運炭しつゝあるが此區間も亦輕便鐵道を敷設し一般貨客の運輸を開始すべく既に工事着手の認可を得たり之が開通は森林鐵道と相俟つて本道山林の開發に資する所大なるものあらん

咸興及豐山の 水力電氣事業

咸興郡城川江支流の黑林江より水力を起し一千馬力の電力を咸興邑內に供給せんとの計畫ありて目下認可の申請中なり現在の咸興邑內の電燈は石炭を其動力とせるを未だ設備完全せざるが爲電力の不充分なるを免れず從つて之を水電にする事となれる譯にして尙餘力を傾到し水利灌漑施設其他の工業に利用する目論見なり更に又豐山郡黃水附近に於ては鴨綠江の支流たる虛川江の落差を利用して一萬馬力の水力電氣を起さんとする企ありて既に鴨綠江水力電氣會社設立せられたるを以て之が事業完成の曉は咸北城津及び本道奧地方面に於ける事業の勃興を促すべきは今より目睹するに難からず

新興長津の 未墾地開始

新興郡東上面、長津郡各面は廣大なる沃野を存して然も猶未開發の儘に放置せられつゝあるは甚だ遺憾とする所なるが先般企業熱勃興と共に未墾地貸付の出願を爲すもの續出し既に長津郡柳組合は貸付許可の指令あり其他新興に設る新興社、長津に於ける朝鮮澱粉會社愛知產業會社も最も近く貸付の許可を見るべき運びにして之等の事業は小作人を使用し、麻、燕麥、馬鈴薯等の栽培を爲さんとするものなるを以て同方面に於ける農作物は將來見るべき產額を擧ぐるに至るべし

有望なる 製麻業

本道に於ける大麻の產額は約五十萬貫の上に達せる現在に於ては概ね自家用麻布の生產原料となるに止り尙且支那商品の輸入に俟つの狀況なるを以て大麻生產の增殖と相俟ち水力電氣等の動力を利用し彼の咸興方面に於て製麻業を興すに至らんか將來其の有望なるは論を俟たず既に鮮內各事業家の囑目して措かざる所なり而して本道の事業として在來の麻布の幅を擴張し之を漂白して內地向き洋服地たらしめんとの計畫あり本年度より第一著手として之が漂白場の新設に關し機業組合の設立を企圖し居れり

馬鈴薯で 燒酎釀造

近に又本道產馬鈴薯は其品質の良好なる事既に定評ある所にして之を原料とし澱粉會社に於て澱粉の製造に從事しつゝあるが尙之を以て燒酎を製造せば極めて佳味なる品質を得らるべく目下其製造方法を廣く農民に普及せしめつゝあれば相當の資本を以て之が造をなさんか成績必ず見るべきものあらん

木材の利用 山林の經營

又本道の長津郡地方には白楊材頗る多く其質甚だ良好なるを以て之によりマッチ軸木を製作せば其產額莫大なる者あるべく昨仁川燐寸業家の手によつて既に調查を行へる事實もあり此他山林の經營、牧場の經營等何れも刮目すべき事業多數にして咸南の野が埋藏する富は無限の大富源は只人々の開拓に任せんとするのみ(完)

高等普通學校計畫

吉州鮮人父兄の奮起

(淸津)咸北には高等普通學校の無いのである、所が靑年子弟の向學心が、漸次盛で、新學年が來ると何れも京城、平壤等へ遊學を志望する、經費が許さぬと云つても逃げ出すので詮方なく苦しい算段で之を許可する窮狀である、夫れで今度吉州邑の父兄有志は大に之を慨嘆し總督府に高等普通學校の新設請願を爲し許可されれば吉州から十萬圓と一萬坪を寄附する事を申出でた委員として五名の鮮人が上道し道當局に之を差出した去る四日淸津に出で城津に向つて歸つた若し許可されぬ場合は更に三十萬圓で私設學校を建てる意氣込みであるらしい

小言に目醒めた 釜山瓦電の大奮發

(釜山)批難小言の絶間のない當地瓦電會社では永らくの間迷惑をかけた府民に對し遲まきながら此程より機械の改善に着手してゐるが目下舶來二千キロワットの新式發電機械の据付工事中で遲くも來月初旬には竣成の見込みで之が使用運轉の曉は斷じて今迄の樣な慢性的の頻々たる停電や電燈の脈膊呼吸等こ云ふ病的疾患を醫し尙ほ一方過般其筋へ請願中の電車線路幅員擴張こ同時に新式電車を購入し現在の舊式で車體の弛緩した電車を改廢或は大改造修繕を加へて乘客に滿足を與へようと努めてゐる

羅南公設市場 三日から開業した

(羅南)羅南には公設市場が出來た場所は初瀨町の三笠山下の處で目下事務室だけ竣工、此へ指定商人に品物の賣店を出させて居る、指定商人は今後三ケ月以內に夫々二間に二間半の賣店を各自に新設することを條件として居るが、許可人員三十名で薪炭、米、酒等の日用品を販賣し去る三日開業式を擧行し中々盛會を極めたるが其後も日々繁昌してゐるやうだ

祈願祭

(鎭南浦)鎭南浦神社にては本月十日午前九時より皇太子殿下御外遊に付途上御平安を祈る爲祭典執行する由當日は多數官民の參拜あるべしと

安商役員大會

(安東縣)安東商業會議所役員會を去る五日午後三時半より安東民團役所樓上に於て開會出席者は高橋會頭代理藤田、泉、荒川、大原、の各役員出席第一案杉山前書記長退職手當の件は金三百圓を給與する事に決定第二案書記長後任決定の件は會頭副會頭に一任の上再び協議決定する事となり第三案豫算支出の件は原案を採決第四案庶務細則改正及事務員退職手當給與規定の件は次回の役員會に延期決定第五案大正十年度經費豫算及び會員課金等級の更正の件は次回に延ばし其の他の諸案も次回に延期して附議する事に決定して引續き安東懇話會代表者大田秀次郞、山下五郞、尾崎溝、中島三代彦、中川懲義の五氏こ會見其の提案にかゝる第一案橫濱正金銀行支店再設置請願の件は會議所の起草せる申請書案に贊同可決、第二案多獅島築港問題に關し新義州有志こ折衝の件は會頭副會頭に一任し役員會は委員こして高橋會頭代理荒川常議員、有馬囑託を新義州に出張せしめ師範府尹ご交涉の上同地實業團より數名の委員の選任を乞ひ安義聯合多獅島築港期成同盟會を組織し其の趣意書及び規約書等を作製し同志の勸誘輿論の喚起に努め其の運動方法を講究する事に決議して午後五時半散會したり

地方集會

▲啓明講演會 仁川啓明會主催第一回大講演會は六日午後二時三十分より仁川公會堂樓上に開催文化運動第一期と云ふので尠なからず一般有識者の感興を刺戟し聽衆數百名滿堂立錐の餘地なき盛況を極めたり講演者岩井新見兩師は『結核は果して恐るべきや』の問題の下に醫學上最も難問題とする此の病氣に對して必ずしも怖るべきに非ざる事を細々と述べ尙家庭に患者の家を保つ處あり丸山事務官は『產兒制限と朝鮮問題』の演題の下にあらゆる方面に其の題材を引用して民衆の地位を擴げ最も聽衆の感ずる所多く斯くて午後五時極めて盛況裡に閉會した(仁川)

▲時局講演會 平壤大東同志會長鮮于銓氏は去る三日午後一時より平安北道議會議室に於て時局に關する一場の講演をなしたるが參聽者は地方官吏參事官、有力者等二百餘名にして一般に多大の感動を與へ施政上に益する處多かりしと(義州)

▲講演ご演奏 元國民協會總務時事新報社理事金允光氏は時局に關する講演を爲し民心指導の目的にて各地巡回中なるが義州に於ては去る四日午後六時より公立普通學校に於て地方有志者に對し一場の講演をなせり終つて同夜は尹道參與官の講話あり續いて道警察課員の活動寫眞の映寫ありて非常の盛會なりしと(義州)

▲渡邊氏送別會 鈴木商店安東出張所次席より京城支店に榮轉せる渡邊二氏の送別會は去る五日午後六時より料亭山良之助にて開催したるが來會者四十餘名頗る盛會なりし因みに同氏は八日午後の列車にて出發赴任すべしと(安東縣)

▲兩部長招宴 新任兩部長林城長は去る六日午後六時より第二線新館にて安東新義州間の主なる新聞記者其他を招待して盛宴を張れり尙ほ同氏は七日午後六時より第二線新館に安義間の官吏有力者數十名を招待して着任披露の宴を張るべしと(新義州)

▲穀物商春季懇親會 釜山穀物組合の春季懇親會は四日夜南濱芳千閣樓上に於て盛大に擧行された會する百廿餘名に來賓者商業會議所銀行各新聞記者の十餘名を加へ一同着席するや組合長、坂田文吉氏の挨拶に次で十八銀行課非安出張所長來賓を代表して祝辭を述べ終るや酒杯の獻酬繁くなるが加ふるに數十名の藝妓を斡旋し各自の隱し藝は一段の興を添へ去る十二時十分の散會迄盛況裡に散會した(釜山)

地方人事

▲咸鏡師團長 咸興聯隊を視察し了つて四月上旬東京に於ける師團長會議に列席の爲め松井參謀以下一名と隨員ご共に來る十一日當地出發上京の筈(羅南)

▲淸津郵便局長 平壤郵便局長に榮轉せる淸津郵便局長淸水氏は四日の淸津丸にて赴任の途に上る、淸津官民有志六十餘名は氏の爲めに一日盛んなる送別會を開いた(淸津)

▲末廣喜一郞氏 過般總督府官制改正に平安北道理事官に榮轉せる本府事務官末廣喜一郞氏は三日朝新義州着列車にて赴任し同夜新義州府尹を訪問し同道を經て同府に著任せり同氏は地方に…

仁川中央公園と 穴門街道の櫻植樹

(仁川)過日發表した仁川の中央公園たらしむべく穴門を中心として街道櫻の並木を造り公會堂移轉の結果に於ける其後山を櫻公園たらしむると共に穴門上の道路から西公園に、更に運動場一面の花の公園施設を加ゆる事は一般市民の希望する處であるが府當局でも豫て其の心組なり本年は月尾島植樹一千五百本の櫻の內約五六百本は穴門附近の適當の場所に植樹したいとの希望であるから此計畫は直此春から實施さるゝ事となる筈である而も本年植樹のものは既に三年生で其の前には今春から蕾を持つと云ふ位である未だ其の場所は決定してゐないが中央公園計畫の下に篤志家の櫻の寄附も歡迎する由

水產組合協議

(釜山)朝鮮水產組合にては來る十日より向ふ一週間釜山本部に各道より二名宛の總代を招集し第七總代會開催の由にて協議事項左の如し

一、大正八年度組合豫算決算報告の件
一、同十年度豫算編成の件

能登丸航路延長

(淸津)北越汽船の能登丸(一千六百噸)の伏木、七尾、浦鹽、淸津の航路を延長して更に元山に及ぼし元山より更に淸津に引返して七尾に直航せしめんとする航路變更運動は効を奏し、今回總督府及び會社側の同意の下に來る四月より實施さるゝ事となつた

公會堂移轉

(仁川)仁川公會堂移轉問題は六日委員會にて內容決定前回の協議によつて更に會議所をも併合移轉の事に可決し其敷地として現在穴門下の庭球コートを選定したるは既報の如くなるが建築內容の設計も既に出來たるを以て六日午後三時府樓上に建築委員の再會議を開き其の設計圖表に就て各其長短を審議したる結果愈確定議となり直に工事着手の事に決定したり而して移轉建設地に於ける地均し工事は兩三日中請負入札に附し工を急ぐ筈なるを以て其進捗は意外に速かなるべし

大成功を收めた 仁川の狩獵大會

二發で十二羽の鴨を擊つ

(仁川)仁川體育協會主催我社仁川支局後援の協會銃獵部第一回狩獵大會は既報の通り五六日の兩日に亘り富平の野に擧行された、體育協會銃獵部第一回の試錬であり本春獵期に於る最終の大會で而も解氷期に際する

歸鴈の群れ

を迎へ擊つこ云ふので雪解けの路に草鞋踏みしめ獵裝凜々しく驛前に集合する會員は數十名に身を堅めて其日の午後一時頃勢揃ひをすると此行を盛ならしむる爲驛前に見送れる若松體育協會長は一同に對して簡單なる挨拶がある、

一行の意氣

軒昂し勇み立つ愛犬を撫しつゝ愈出發汽車に乘るもの自動車を驅るものゝ或ひは徒步の健脚誇る者思ひ〳〵に目的地點に向つた此日興へられた一般方路は富平の野に思ふ存分擊ち放ち歸途午後八時素砂驛に集合午後九時十五分發の汽車にて歸る事になつた

天氣は好し

場所は廣し我こそ射止めんと手練の銃も手輕く携へて突進した、獵場に地こて雲の如く群たる鴨は一時に展開するご道名に鳴いて富平の獵區を生して飛來する銃聲は一發に西に東に鳴り渡りて宛らに

步兵の演習

かこ思ふ計りである斯くて五日も狩り暮し思ひ〳〵の宿りをすると夢未だ圓かならざるに早東雲は明け初むる農の星影を戴いて絕好の獵場富平の野を縱橫に驅け廻つた連中は道に輕い疲勞を見せて歸途に就き午後八時素砂驛に集合するご來るはゝ山なす獲物に得意の笑みを浮かべて之此の通りこ審查員に提供する、熊野副會長以下定められた得點によつて採點するこ其結果は僅に二發で十二羽の鴨を打止めた

井上二二氏

最優勝こし協會寄贈の金メタルは遂に同氏の手に落ち以下一等より十等迄左の如く決定本社寄贈の銀メタルは湊屋今田の兩氏に贈られた此の大會の獲物は勿驚雁鴨合て一百餘羽ご云ふのである一行が梧峴驛に着くこ若松會長以下協會幹部之を迎へ驛前に於て會長からだれ〳〵

賞品を授與

されたが一行は獵衣のまゝ自動車で食道樂別莊に乘り込み慰勞懇親の宴を開いて夜十二時散會した入賞者左の如くである

優勝者 井上二二

一等湊屋嘉一▲二等今田寬▲三等熊野惠賜▲四等松岡四男夫▲五等金子保▲六等佐能二二▲七等菅道生▲八等上原堅一▲九等中島淸一郞▲十等勝田政一

大田より

○昨冬以來の懸案たる大田に於て南鮮各劍道大會を開催せんとの議は近來各劍道團に於て研究を重ね春陽の期つゝあり多分四月二十日頃に開催の事に至るべく候

○我大田は南鮮の中央に位し殊に交通の便利此の上なければ獨り體育に止まらず政治に商業に工業に總てに於て南鮮の中樞たらしむべく一大努力を要すべき時機かこ存じ候

○該意見は決して夢想的見解にあらず市民の一般共同に依り一大奮起をなさば敢て難事たるの問題にあらざるも問題解決の前提こして內容の充實を計らざる可からざる次第に候

○大田學校組合に於ては先頃來より組合費整理に着手し既に差押處分をなしたる者もありこ云へば滯納者は此際納付せられたしとの事に御座候

○時正に三春の好時節に入らんとする時大田庭球團及大田鐵道俱樂部庭球團其他の團體にても近くコート開きをなさんとし之れが修理に着手致され候

○去れば來るべき南鮮庭球大會の爭覇戰は更らに一段の活氣を呈し其壯觀は想像以上ならんと待ち居り候

平北評議員會

(義州)平安北道廳にては先日以來地方課に於て片倉道書記主查こなり木島內務部長代理指揮の下に地方費豫算編成中なりしが數回前飯尾知事の決裁ありしを以て來る十四日より一週間の豫定にて道評議員を會議室に召集して重要案件の諮問をなすべしと因に本件に關し片倉道書記は本府ご事務所打合せの爲め五日夜行列車にて京城に出張せり

伊藤痴遊來釜

曾つて衆議員候補に立つ事二回現に東京市會議員の要職にあり常に院外團の急先鋒こして政界に貢獻しつゝある新講談界の泰斗伊藤痴遊氏は來る八日の釜山九日夜より當地釜山座に於て講談興行開催の筈なるが氏が明治維新より大正に至る偉人傳を尤も…

素的な釜山 防疫の大旱業

府民は今から安堵の胸を撫でてゐる

御用心はココからだ

(釜山)釜山警察署では昨年の虎疫蔓延際猖獗を極め多大の辛慘を嘗めたるを以て甚だ用意の不完備なりしを遺憾こし大に鑑みる所あつて本年は

昨年の如き

轍を履まぬ樣こて早くも流行に先だち豫防の完全を期する爲め加々尾署長は過日來より署內衞生係りこ萬般の協議を重ね尙は府廳同係こ打合せ種々防疫上に就て調查研究の結果本年は防疫本部なるものを同署內に設置して署長自ら

防疫部長こ

なり警部、警部補を班長こし巡查、出動、豫備等の諸係を併置し尙ほ細別して檢病戶口調查、豫防注射患者死亡者運搬一切の消毒、交通の整理或は應援擔檢等の擔任を網羅遺漏なきを期する筈であるが之に先だち本年は四月二十日迄に虎疫豫防注射液、

八萬人分の準備を整へ

五月一日から同月末日迄卅日間に亘つて町割にして一齊に內鮮人府民全部に洩れなく注射を施行する事に決し尙ほ萬全を期する爲めに豫防注射隊を組織して釜山驛前、寶水町、草梁の各派出所で各町內の豫防注射に漏れた者に對し

無料注射を施行する

外此の飮用水になつてゐる尙此の外飮用水の取締、全市下水のごみ浚ひ或は病菌の媒介者たる蠅の買上げを勵行し尙昨年猖獗を極めた部落には一齊に大消毒を施し隔離病舍の增築運搬自動車の設備等を研究中で

頗る周到で

徹底した防疫方針に出づる筈で隨つて多少の流行を見る事があつても昨年の如き慘狀を來す事はあるまいこ府民一班は安堵の胸を撫でゝをる

營口消息

◎營口東宮平安祈念祭 三日午前九時半營口神社中庭に於て民團役所主催のもとに盛大に擧行せられたり折から人を刺すが如き寒風砂塵をさばし物凄き程なりしにも拘らず市民有志群集無慮數百名と注せらる在鄉軍人會祭祭者貝軍隊小學校生徒各團體各なし整列式は大段に始まり轉原行政委員會議長及領事の發聲にて東宮殿下の萬歲三唱し拜殿前にて神酒を頂きて散會せり

◎警察講習所開設 支那側營口警務所にては今回所內へ教練講習所を設け去る廿七日より四鄉各巡警より選拔したる巡警二十名入所せしめたり在學六ケ月にて卒業後は元の勤務地に配屬さるゝ筈なり同所長は事務所長中星閣氏任し講師は王天民他夏某の兩氏なりこ

◎當地油房 營口の各油房は兩三日前より何れも製造に着手し日日に一萬四五千枚見當の製造を爲る又開河早々輸出せらるべきものは追々契約せられ現今約三十萬枚に達せりこ

徵兵檢查日割

(平壤)平壤步兵第七十七聯隊に於ける大正十年度徵兵身體檢查日割左の如し

四月五日(第一乃至第十九師管に本籍を有するもの及現役志願者)
四月六日(其他)

檢查は每日午前七時三十分より開始す

平中入學試驗

(平壤)平壤中學校にては本月十一日より三日間入學試驗を行ふ由なるが入學定員百名に對し百五十名の志願者ありこ謂ふ尙入學願書は三月九日までに差出すべしこ

捕鯨開始

咸北楡津に根據を置ける東洋捕鯨會社の捕鯨は久しく休業中だつたが愈數日のうちに作業を開始する事になつた(淸津)

奉天挿話

▲所澤から長春迄の長距離飛行が四五月の頃を以て決行されるご云ふ事が傳へられたのは最近の事である▲大正四年には奉天を中心こして鐵嶺や遼陽にかけての耐寒飛行が試驗された、昨年は伊國飛行機は奉天の中空を飛んで新義州へ着陸した▲處が此の飛行に對して支那側では滿鐵附屬地以外の地には絕對に着陸を許可せぬだらうこ當つても見ない中から非常に心痛してる向もあるらしい▲何もソンナに遠慮するに及びますまい、ソンナ事では此の前の耐寒飛行なごは附屬地內の運轉にのみ限られて一步も支那側へは乘入れられない筈ではないか、ご云へば矢張り乘入れてるから是れ又頗る妙だ▲こ不思議がれば不思議がる方が餘程不思議だこ云ひたけに或る人は矢つ張りネ其處が▲飛行機だからネ位置が位置だからネ故障著陸にしたら故障はなかり相なものだがネこ

徵兵檢查日 安東附近 …名位なるべしと(安東縣)

第三小學地鎭祭 大邱府に於け…兵分隊長丸山憲兵隊長始め田中の組合議員新聞記者等六十餘名參列者あり藤井大邱神社々司祭官こ…

平壤商業會議所にては三月九日午後一時より同所に於て左記の件に付臨時評議員會を開催すべしと

一、所有土地買收の件
一、檢與規定改正の件
一、定款變更の件
一、臨時朝鮮商業會議所聯合會開催の件
一、小林文二訴事件に關する件
一、其他の件

…州方面に赴き實地戰術演習をなし五日午後十時四十五分着列車にて歸隊したり

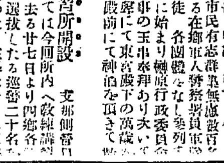

◆普通計算法より數十倍早い

實用 珠算式新速算法

▼前文部大臣 一木博士 ▼前司法大臣 尾崎先生 賞讃

◆諸博士を驚嘆せしめたる新算法 著者本田貝彥先生は數學の天才家にして大學在學中世界各國の速算法に就ては世界の數學者が發見せざる新速算法を數年間研究の結果未だ世界の計算界を一變すべき性質を有する新算法にして尙亦乘法に至りては從來非常なる手數を要すべき問題を頗る簡單に計算し得べき新法にして實に計算界の一大革命こ云ふべく而かも誰にでも一讀即座に實行出來得る空前絕後の一大著書である 定價壹圓 希望者は賣切れぬ內に新聞名記入至急注文あれ代金引換送る 十部限り破格の特價 前金注文送料八錢 代金引換送料廿貳錢 東京青山南町六ノ五〇 振替東京二七四七三番 有教社出版部 電話芝六一六八番

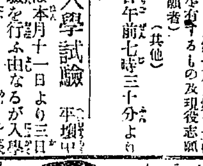

▼書けごも盡きぬ 新案日記 附式 永代日記

思ひ付た其日から書けて 十年でも廿年でも書ける 頗る便利で經濟的

本日記は新時代の日記こして新に考案せるものにして日々の日記も書けば五年でも十年でも一生のものも書ける仕組である 附錄こして▼知人名簿▼諸表▼收支計算表▼家計簿 思ひ付た其日からの日記も書ければ過去の日記も書き得られ、故本日記は自己の歷史こもなり永久に保存出來得る男女萬人必備の重要な日記である 故にごんな筆不精の人にでもごんな忙しい人にでも書き得られる 特價 上製金一圓 特製金貳圓(紙函入) 千部限り 前金注文送料十錢 代金引換送料廿五錢 東京市青山南町六ノ五〇 振替東京二七四七三番 有教社書店(電話芝局六一六八番)

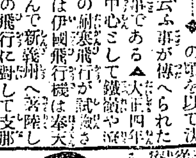

永年苦しむ ▲一日僅か五分間の自宅治療にて 胃腸病が忘れた樣に治る 心臟、肺病にも驚くべき效力あり

▼醫師の苦心發明 從來胃腸病は內服藥のみにて治し來りしが其効果捗々しからざるを遺憾こし醫師納山修輔先生は多年苦心研究の結果加溫作用により胃腸病を根本的に治する胃腸デアテルミーの發明を完成せられたり本器は小形簡便なる器械にして最近醫界に於て唱導する理化學的治療法の効果に一致し藥を用ひず何等の危險も少しの手數もなく一日僅五分間の治療にて永年苦しむ慢性病にも著効あり殊に本器は心臟病肺病に非常なる偉効を奏し多數の患者を救濟しつゝあり 此際特に實費金三圓五十錢にて分與す 希望者はハガキで申込めば代金引換にて送る 使用法說明書は現品に添へてあります 東京青山南町六丁目 日本病理研究所 振替東京四一三三番

▲發明新案特許 溫灸治療器

▲本器を使用すれば痛みもなく跡も付かず女でも子供でも頗る簡便にお灸がすゑられる

特價壹圓五十錢 送料十錢 希望者は賣切れぬ內に御注文あれ代金引換小包にても送る 東京市青山南町六丁目四七番 有敎社

◎身體に害無く程よく やせる ヘミー新療法 不思議にヨクキク化學劑 無代進呈 ハガキで申込秘密にお知らせす

材佐 平井勳林木店開業滿拾週年紀念大賣出し

建築家諸君の福音

一杉松正二分五厘板 幅八寸以上一坪 一圓九十錢
一同正三分板 一坪 一圓二十二錢
一同正四分板 一坪 一圓五十二錢
一同正六分板 一坪 二圓十二錢
一杉松二間一寸角 一本 十四錢
一同一寸二分角 一本 二十錢
一同一寸四分角 一本 三十二錢
一同一寸七分角 一本 四十八錢
一同二寸角 一本 六十六錢
一同二間三五 六壹丁 三十一錢
一同二間及間半 三寸 三五 四寸 十四錢五厘
一落葉松正三分板幅五寸 一坪 一圓二十一錢
一同正四分板 一坪 一圓五十二錢
一同正六分板 一坪 二圓十二錢
一同正八分板 一坪 二圓七十錢
一同正一寸板 一坪 三圓三十錢
其他幅七寸迄アリ
一紅二分五厘松幅八寸以上一坪 一圓七十五錢
(無限公司結束其マヽ)

外に格安品澤山新荷着きました

●特別割引ノ方●

五分引 五百圓以上
一割引 千圓以上
一割五分引 二千圓以上
二割引 三千圓以上

右ノ通り

特別材料に付數に限ありお早いが德

實用臨時價格表御希望の方は御報次第無代進呈可仕候

京城黃金町三丁目
電話二一七九四番
振替京城五九一〇番

我社主催内地觀光團を待つ 九州、沖繩八縣聯合共進會(二)

階上階下を彩る 古美術品の粹

大友宗麟の像を安置した 中庭の噴水塔

耳と目とを樂しましむる 裏庭の八角塔

大分にて 八島特派員

建て廻し

第一會場

共進會第一會場に當られた縣廳舍の階上階下には縣下の古美術品を蒐集陳列して一般の觀覽に供することになつて居る出品の主なるものは繪畫では竹田、草邨、五岳、滄入、石谷、鐵龍、半齋、逍遙、鐵翁、若冲、雪玉、雲瑞等

縣出身者

の逸品を網羅する外に雪舟、常信、大雅堂、文晁、逸雲、海屋などの大家の作を始め縣と緣故の有無に拘らず天下の逸品を集めると云ふ更に書の方では長三州を始め萬里、祇園、淡窓、旭莊、玉山、小竹、賴山陽など六七百點に上る見込である

之等書畫

は百幅を一組とし十日目又は一週間毎に取替開期中重要の日は右の內逸品中の逸品を選り展覽する計畫である繪の國と詩の國の戰後を一堂に羅致し如たらしむる譯で愛畫家に取つては空前の大偉觀であると共に示唆たらしむる者があらうそれと同時に偉傑大友宗麟をも紹介する目的でこれに關する文書遺品をも展覽せしむるさうである

第二會場

共進會第二會場は全部白亞式建物で正門より左に向つて工業館、參考館、畜産館、機械館、水族館、特許館、蠶絲館、美術館、衛生館、朝鮮館、園藝館、農業館、肥料館、溫室、茶店、を組み演藝館、滿蒙館、參考館、林業館、水産館、工業館等を以て

中庭の中央には大友宗麟の姿を安置した噴水塔がある噴水塔の池水は隣接した壯大な九水發電所模型に送り發電する仕組となつて居るのも面白い。本館の裏庭にある八角堂の建物は日比谷の夫れに擬した音樂堂で毎日絶えず奏樂して來客の耳を樂ますさうであるが尚は

觀覽者の

疲勞と眠とを慰める一方法として場內に數萬本の樹木草花を安配殖樹中であり參考館の出品中には海軍省出品の獨逸航空機、倫敦攻擊效果其他十數點を始めとして鐵道省出陳の鐵道に關する各國簡易保險局の保險狀況其他有益なる參考品を網羅して居る

工業館は

進步發達せる各種の工業を網羅し就中門鐵からは三十二噸(五千七百七十五貫)と云ふ彪大な汽關車を出品し而もこの機關車は開館中絶へず猛烈な動力運轉を開始し興味ある作業を始め人氣を蒐める計畫であるが八幡製鐵所からは多數の鐵材を出品し特に作業實況の幻燈を以て大袈裟なプロパガンダを行うとか。

蟲の好い註文だ

三十餘萬人の失業者に手を燒いて 勞働者は要らかぬ……と 米國から某有力團體へ依賴狀

最近米國では經濟界の變動に伴ひ失業者が續出するに至り勞働局の調査に依ると其數無慮三十餘萬を算せらゝに至つた結局同政府は是が對策に腐心し東洋方面に捌け口を求めるの一策なるを思ひ最近勞働局の名を以て橫濱山下町の東洋汽船會社を始め其他の有力團體に向け米國勞働者の雇ひ入方を勸誘して來れると懇請して來た右に付有力團體の當事者は語る『米國勞働局の態度に就いては當然として物も云へない如何に米國が大國で世界の覇者であるかは知らぬが自國に於ては排日々々と日本人さへ見れば昆蟲扱にして居る癖に今急に失業者が續出したからとて日本で使つて呉れとは餘に蟲の好い註文である併し一面から見れば親日氣分を味はへぬ事も無い我國でも目下と失業者の增加して行く今日何うする事も出來ぬ』と(濱橫)

未成年禁酒案

今年は是非議會を通過させたい 是非後援して下さい……と 根本正氏意氣込む

年中行事の名物、根本正氏の未成年者禁酒法案は今期議會にも亦出て近く上程される、氏の禁酒案に對する

氣焰は凄じい

ものだ之を謹聽すると『私が初めて出したのは明治三十三年第十四議會、其以來必ず毎議會に出して居るが衆議院を通過し初めたのは四十一年からだ、貴族院を通つた事は未だ一回も無い、私の禁酒案は宗教からでも道德からでも無い、實に國民教育の上から來て居る、私は三十二年の議會に小學校授業料全廢の建議案を出して採擇になり、翌三十三年には之が法律案として通過して居る、之は貧者も

富者の子弟も

教育の機會を均等に得せしむる、所謂自由教育主義からである、其費額は年から二百萬圓宛の國庫補助が出來た譯だ、斯樣にするからは教育の效果をもつて增進させねばならぬ、夫れには未成年者は酒も煙草も有害にして其の要る物は廢止し國庫補助の恩惠に十分に報いる爲愛國念を起せねばならぬ爲め子の無い人が、自分の國家を建てる計畫を企だのです併し酒同盟會では酒から起る家庭の不祥を訴へて來る婦人達は數る「此頃大藏大臣の氣運が [illegible] し私達に眞なる禁酒でなく皆家 [illegible]

酒の害毒

酒同盟會では酒から起る家庭の不祥を訴へて來る婦人達は [illegible] 禁酒會婦人部の天野藤男氏 [illegible] 家の中の [illegible]

○六日朝入港高麗丸上陸客一等(五名)松田貞(○○)、廣瀨良造、林駒生、木政三、岡秀子、同英子、同道子、河北(名)橋本政吉、松丸惠、岩井政太郎、小倉 [illegible]、松井房次郎、同正、草昌洙、今村 [illegible]、山つる、名古屋幸一、陳武華、同爽智子、直 [illegible]、鈴木鐵二郎、大西 [illegible]、三等百四名、二等(五)…… [illegible] 百六十九名

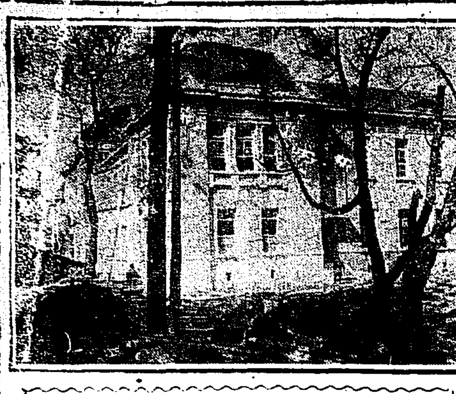

九州沖繩聯合共進會場 古書畫展覽會場

婦人と家庭

…蓬の教育費を負擔して居るのだこいふ考へで勉強する

二十三年には未成年者禁煙法案を出して之は幸ひ直に通つた、之も私が元祖である禁煙法は通つたが議員の中には酒屋さんが多い故からか禁酒の方はどうも通らない如何にも殘念である、私の禁酒法案に贊成演說をしてくれた者は、江原素六翁がある今年貴族院では坂谷男爵と內田嘉吉氏がやつて下さる筈です、どうか早く通過する樣に應援して下さい(東京)

お孃さま訪問記(二)

床しい盛花の色

お醫者さまの血をうけただけに 一しは理科の方面に趣味を持つ 佐々木美子さん

龍山鐵道病院長佐々木四方志氏の令孃美子さんを、榮町のお宅に訪へば生憎病院迄御出かけの留守であつたが暫くお母さんと

四方八方の談

に時を移してゐると間もなくお玄關の方に、それらしい聲……そして御下傳ひに輕い足音のしたかと思ふと、漆黑の髮を束髮にした美子さんの姿が見ゑた、滿面に豐かな笑みを湛へ乍ら『大變失禮致しました』と背頭して『私なんぞ何もお話の材料を持ちませんよ』と、キリ、とした口元は、遺に勝れたお母さんの賢い血潮をうけた方だけに、

其の明るさは

充分根ざされてゐる『私の趣味…これと云ふ者もありません、大抵家事を手傳つてゐるくらゐです何だか物足りなくて、只今は高女の專攻科にまゐつてゐます、學科は理科と家政科をやつてゐます、何分音樂も好きには好きですが、是には

さんは今年廿一歲。平素のお躾けでお家の事は一切、中でもお料理の如きは後日の練習にと、責任を持つておやりになつてゐるさうな。「少しも自然の才を持ちませんので、それよりか理科に興が湧く中でも化學の實習などが最も好きな部分です」と

其言葉其態度

何處となくお醫者樣のお孃さんらしく首肯る、。車の中央には鮮かな盛花のして、金盞花の色も一入濃く是もお孃さんのお手並らく『ね、…漸く形だけで』……と、ここまでもつゝましやかである。美子

龍山婦人例會

十一日開催

龍山婦人會では來る十一日(金)午後一時半から元町小學校裁縫室に於て第二例會を開き席上妙心寺後藤瑞巖師の修養談に次いで會員は各自の經驗や感想實際問題等について語り合ひ益此の會をして生命あらしむる營業後職々として特別の支障なき限り毎月

婦人と學園員より

其日の喜び

京城大和町 愛子

期待に期待を重ね見學も、先生方の御盡力と、鐵道工場並に印刷所の職員方の御好意により、豫期以上の效果を收め得た事を衷心から歸しく思ひます

科學的智識に乏しい頭は、偉大な機械に接して只だ驚くばかり、機械に對しても、作業に對しても、徹底的に見究め得なかつた事は、誠に遺憾でございますが、或る一つ二つの事につきまして深く〳〵敎へられた事のあるのを喜びます。

鐵道工場に參て最初に入りましたのは食堂、整列かに並べられた食卓の上にゴロリと置かれしお辨當、これが大切な生命の糧と思ふた時ほんとうに、贅澤など言へないと思ひました。ゴーツゴーツとすさまじい音を發しながら、目まぐるしく廻轉する機械の間を通りつゝ幾つかの工場を見學しまして、複雜せる作業進步せる機械の力に感じ入りました。しかしそれより以上に驚くは私の心を刺激したものは何でしたでせうか?各工場に於て油と塵にまみれつゝ眞黑になつて働くそれ等從業員達でした。一步あやまてば生命にも關する樣な危險な仕事でも、熟練の結果興味をもつて喜んでなし得るのでせうか、あゝした事に從事しながらも苦痛げな表情すら見せず、熱心に働ける人々の上に、いひしれぬ尊さあるを感じました。丁度お晝の休憩時間中で、あの塵にごつた空氣の中に、高い塵を仰ぎながら、思ふさま呼吸して日向ぼつこする人々の姿を見た時!!何故か胸の迫る思ひにて、ホロ〳〵泪がこぼれました。私達が汽車の便によつて樂しく旅行する時に、かくして働く幾千人かの尊き力を忘れてはならないと、つく〴〵感じました。印刷所にまいりましてのすべての方法を丞說し、最後に印刷して製造室へ廻りました。白い紙か帶の製造者の手に入るまでの複雜せる

な見學しまして、殘りなく見終つて滿足でした。二三の室に於て新しく變をつかれ、純白な鮮服をまとふた婦人の働くを見ました、人に貌見らるゝさへ厭ひし時代に比して、如何に時代の變化でせう、此の行爲の進步を感じました。印刷所へ電車を待つ間、混亂した頭を靜めやうと、みな仰いた瞬間、『働かう!!』と、私は深く感じました。そして、兩親の人は自己の生活のあまりに閑散なるを惜しみました、貴重な時間を浪費する過去に働かう、ましかう。ほんとうに、働きませう、働、ませう、ベストを盡くして……

忘れ得ぬ日

淑明女學校 生徒一同

婦人見學團に參加させて戴いた私共の、我社に鐵道工場、印刷局の方々に對する感謝の詞を述べさせて戴き度う御座います。

もう始めから終迄、盛典の一日を中にすより外ないので御座いますけれど

脫獄兵卒

新義州で捕はる

原籍新潟縣北蒲原郡松塚村大字後塚新千五百三十三番地歩兵一等卒本間源一郎(二一)は昨年六聯隊第一中隊に編入せられ勤務中同年春頃同所に於て強盜を爲したる上軍令に違反したる廉に依り同地臨時軍法會議に於て懲役三年に處せられ東京衛戍監獄に押送せられんとしつゝある際隣房に拘禁中なりし

浦鹽派遣軍

步兵第十

某海軍兵と

共に五月三十一日看守の隙を窺ひ逃走し其後轉々として咸鏡南道元山旭町水野長一郎所有帆船增丸船員になり

釜山の賴母子事件

當時の報道により釜山不正賴母子講事件として社會の注目を惹きたる中産階級以下の金融に多大の障害をした其筋に檢擧せられ遂に數月に亘る取調べの結果釜山地方法院豫審に於て一旦免訴となり更に係檢事の抗告により大

取調べ中であつた關東沼外五名に係る公判は八日大浦裁判長の係りで地方第八號法廷で開廷さ

幼兒電車に轢殺さる

目下取調中

七日午後五時頃光熙門發東大門行電車第五十四號が府內黃金町七丁目二番地前に於て街路に遊戯中の黃金町七丁目十五番地張相玉長男基甲(円)を轢傷し被害者は現場に卽死したる大騷ぎあり警察官出張加害者は東大門署に同行して目下取調べ中

釜山瓦電社員の

不正暴露

關係者檢擧さる

兎角の風聞ある釜山瓦電會社にては同會社技手瀨尾某外三名の社員が平町電氣材料店主中村方店員天形某と共謀の上本年一月初旬より二月にかけ同會社の所有包裝せる十二番銅線一束を同會社倉庫內より窃取し前記商店の電氣取付工事に使用し不正の利得を貪り竊に中より屢々賄賂を受け居たる事實釜山署樋口坂本、吉田の三刑事の探知する所となり目下關係者一同を召喚し嚴重事實の有無につき取調中なり(釜山)

十一日を定例日として集會の由因に其後入會の申込み多く發會後十數人の增加を見たりと

ねこのゆめ

西大門小學校三年 鐘山 武則

べんじよにゆくときにやんこいふほくはびく〳〵〳〵

きんじよよさがすと屋根の上目がぴか〳〵

やあこはいゆめがさめた。

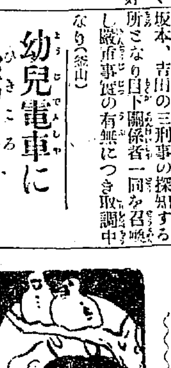

母を思ふ

龍山小學校五年 淸水 友子

私を産んでくださつた母は、今は波を越へ山を越へ遠くへだたつてゐる墓所に、安々と眠つていらつしやる事で御座いませう。私は何かにつけて思ひ出されます。親に孝行を盡すといふ事を一年生から習つて居りますが、私は三年生まであまり感じませんでした。今思ふと殘念でたまりません。父と私とは東京に行きがけに、靜岡に寄つた時、私は初めて伯母樣のお顏を拜しました。其の時私の母とそつくりでしたので、眞に母に逢つた樣な感じがいたしました。私は少しもちがひませんでした。私はもうあと十年母のそばに居りたかつたのでございます。年のたつのは早いものでありますね。今年でちやうど二年になります。私はいくらくやんでもしようがありませんから、二度目の母にまごころこめて孝行を盡さうと思つて居ります。きつと死んだ母もよろこんでくれませう。

各地を巡業

去る二月中安東縣に來り夫れより新義州に乘り込み去る四日より常盤座に於て開業中當地憲兵分隊の川上等兵の爲めに檢擧せられ取調べの結果罪狀逐一自白したれば不日浦鹽派遣軍に護送せらるべしと(新義州)

……りて働き居たるが去一月二日浪花節語甲齋虎吉一行が元山に來るより一座に加はり爾來仁川新義平壤鎭南浦沙里院安州の

二萬圓橫領

事件公判

李王職美術品製作所三萬圓橫領事件として豫て京城地方法院で來……

邸の盜難事件は不正行爲の嫌疑十分なりとし川島牧藏外八名の內腹み橫領の廉なきものなりとて保險會社整理課總代としての職責を被告國分常五郎に關する部分せ地方法院公判に附せられたり

龍山の圍碁大會

三浦氏入段祝賀の爲め龍山三浦久七氏本因坊家入段祝賀圍碁大會は六日午前十一時より陸軍側の二十一名病院長大山法官部長伊藤、大山、森井、肥塚、地方側は小林、小倉、阿部等の外各一級乃至八十餘名出席し勝者には上山組就中飛來の五人選手優勝者……

天道教本部の落成式

四月五日擧行

天道教總本部の崇嚴たる大建築は幾度か資金缺亡の噂を傳へられてゐた府內慶雲洞に新築中の天道教總部が愈竣功來る四月五日同教天日紀念日を期して盛大なる新築落成式を擧行し全鮮の信徒數千入城すべしと傳へらる

天主教祈禱式

天道教

にては三月十日は第一世教祖崔濟愚が大邱に於いて刑死したる日に相當するを以て午前十時より祈禱式を行ふ由

諸兵聯合演習

龍山在郷軍人分會にては來る十日陸軍記念日につき諸兵聯合演習其他の觀覽ある由

劍術競技會

軍司令部にては來る四月三日軍司令官邸に於て軍及び師團其他の在龍將校中劍術優秀者を選拔し劍術競技會を開催すべし

行倒れ

七日午前八時頃府內黃金町七丁目派出所附近に年齡八十歲位の鮮男死亡し居るを見本町署に屆出す同署から係官小山醫師檢視の結果死體は府臨引渡し因に死因は營養不良であると

Only Essex Shares Huqson's Qualities

聽け 本邦エセックス車御愛用家の偽はらざる讚美の聲を

一、當地方の如く道路險惡なる處は堅牢なる車を撰定せざる可らず、目下六七千圓內外のものにして此希望に應ずるものは當社の現在試驗せし範圍內に於ては此『エセックス』を最良のものと信じ申候地方乘合等には車體改造し本車を使用するの得策なるを推選致し候(濃飛自動車株式會社御通信)

一、エセックス車は非常に丈夫で結構な車と存じます他車に比較して丈夫である事は今度の箱根山で實驗の結果で有ます(土肥幸太郎殿御通信)

一、自分使用車に對する實驗は左の通りに候 大正九年夏の實驗丸型箱根往復赤貝印ガソリン壹罐往七十七哩復七十三哩 大正九年十一月、十二月の實驗京城府內宮城前迄八十一哩赤貝印ガソリン十八『ガロン』にて貳百七十八哩常罐五『ガロン』入れに換算すれば七十七哩五(皆川廣量殿よりの御通信)

一、車體輕快優美にしてガソリン消費量も少なく小生の如き素人の運轉には好適のものと存じ本車を購入した事を喜び居候(植村一四殿御通信)

尙其他本車御愛用家諸賢よりの御通信の結果は總て良成績を示し居り候是獨り弊社の光榮のみならず且又本車の眞價を裏書するものにあらずして何ぞ

エセックス自動車

總代理店

日本自動車株式會社京城出張所

東京本店 大阪支店

神戶・京都・名古屋・橫濱・京城・福岡・各出張所

廣島・新潟・仙臺・各代理店

宮內省御用達

登錄商標

三ッ矢 サイダー 平野水 ラレンジ

帝國鑛泉株式會社

前文部大臣 一木法學博士 司法大臣 尾崎先生 推 子爵 澁澤榮一閣下 矢野恒太先生 獎

果然官衙銀行會社商店より大好評を受け追加注文殺倒す

第一生命相互保險會社々長

數十倍の速さで何桁の掛算割算開平開立代數幾何三角對數物理化學の計算が卽座にできる…

簡便無類 速算器

世界各國專賣特許願

空前の大發明法學士 ……

特價貳圓五拾錢(說明書付) 代金前金注文書留拾貳錢(電話本局九九八)

東京日本橋區四日市場通元 振替東京五一七五七番 廣業社

購買公告

一、大豆壹千五百貫外貳點 右來三月十一日午前十一時入札ス 詳細ハ當府門前ニ掲示ス 京城府

購買公告

一、馬車役九拾枚 右來三月十一日午前十一時入札ス 詳細ハ當府門前ニ掲示ス 京城府

購買公告

一、三輪自轉車外壹點 右來三月九日午前十一時入札ス 詳細ハ當府門前ニ掲示ス 京城府

購買公告

一、石炭酸貳千磅外壹點 右來三月九日午前十一時入札ス 詳細ハ當府門前ニ掲示ス 京城府

無效藥價返金ス

ぢ 如件

七日分 金壹圓五拾錢

ぢ、きれぢ、あなぢ、だつこう、ぢい出血、よこね、かんそう、しよかち、りん病、ばい毒

注意 ぢノ手術ハ肺病ヲ來ス恐アリ又子孫ニ遺傳ス他ノ外用藥下痢劑ニ非ズ

切らずやかずに根本的に否でなほるや家傳

湖南線裡里本舖 肛門藥商會 特約募集す 振替京城五六二二番

ルイレキ

永年の瘰癧病にて今迄藥で治らず切らねばならぬかと悲觀せる人々よ外科的手術に依らずに治る完全な療法と名藥あり新聞名記入郵便にて申込めば深切に敎へて上ます 兵庫縣明石町至誠院藥品部

調劑確有効書保証

KAZEPIRIN

カゼピリン 熱 風

大學病院模範方劑

樂天堂製藥株式會社

良い品を安く賣る 信賴すべき靴 新靴の魁

時代の要求により新式機械と緻密なる技術とを以て製作し完全無缺の靴を學生諸氏の御需用に應ず

高尙優美

景品 出品として完全なる靴手入具一式(三種) 入

一千組限り進呈

注文の節は御注文の種類を設明書添付此際御注文の方に限り

廣現社製靴所

東京日暮里町谷中本二〇八 振替東京二六五八一番

東宮殿下の御動靜

御召艦は一路 黒潮を分けて沖繩へ

御推察申上で居たより遙に 船にお強い東宮殿下

漢那香取艦長謹話

【那覇六日午後七時二十五分發】御召艦は以後ズツト十三哩の速力で那覇港に航行して來た途中明日午後少し艦が搖れたが東宮殿下には吾々が御推察申上げるよりも遙かに船に御強く拜せられた私一代の光榮に際會し郷里沖繩に御立寄り下されたので一寸三年目の歸郷だが今度は多忙にて家にも歸られないと思ふから縣廳へ母を呼び寄せて一同會つた僅に五時間足らず御見學であるが殿下には初めての事こて御珍しからぬはないやうに拜察せられた縣民も赤誠を吐露して感激して居た大野原のやうなアレだけの人が出やうこは思はなかつた（東京電報）

東宮殿下には愈 御健勝に渡らせらる

首里で徒手體操台覽

御一行カメラで賑ふ

六日皇太子殿下首里の舊本丸迄御登城あらせられた時縣立師範學校の生徒等は沖繩獨得の徒手體操を台覽に供したり殿下には本丸の古色蒼然たる古き建築を御校も御撮影あらせられ閑院宮殿下にもカメラを取出され御撮影ありて殿下ご親しく寫眞や現像の事に就き御物語りがあつた供奉の人々の内に寫眞機を持たぬ人は珍田伯、入江侍從長位なるが殊にしる所でレフレックスを頸から下て大活動の西園寺八郎氏が殿下の御許しを得て王廟の大門久敬門を背景にして殿下の御立姿を御撮影申し石段を馳け下りる格好を殿下御笑はれ遊ばされた殿下には二晝夜の御航海にも何んの御滯りもなく愈御健勝の御模樣に拜せられた（那覇電報）

臺灣には 御寄航あらせられず

海軍省某副官謹話

皇太子殿下御召艦香取は六日沖繩を解纜したが其の後の動靜に就き海軍省某副官の談に依れば御召艦は八日台灣の南方を通過し九日香港に御著あるべきも右は速力天候の關係多ければ必ずしも豫定通りには行かず而して香取艦の琉球御立寄りは船足早過ぎたるこ殿下の思召しに依りたるものにして臺灣には決して御立寄りなかるべし尚何時に香港に著すべきかは一々司令官の意中にあることなれば當方には判明せずこ（東京電報）

三瀦護士 滿鐵を對手取り 背任罪の告訴

何か曰くがあり相な 塔蓮炭坑不正事件

塔連炭坑不正事件に關し三瀦護士は權部荒尾小畑義離安藤正臣の三氏は滿鐵社長野村龍太郎副社長中西清一の兩氏を被告人として六日東京地方裁判所に背任罪の告訴を提起した其の内容を記せば塔蓮炭坑は僅に十六萬坪を有するに過ぎざるも周文貴の大興煤公司採掘權を有し大正三年三好氏等と日支合辦にて經營せしも不況の爲二萬圓を以て滿鐵會社へ賣收方を交渉したるも當時の社長中村男は是れを拒絶し三好氏等は更に飯田氏に讓渡し飯田氏復東洋炭坑に讓り渡した其の後東洋炭坑の有する權利は採掘權に非ずして三好氏等の有した合併權並に單なる請負に過ぎなかつたのであるが判明した而も右會社の社長植永直明氏は偶然にも事業に **蹉跌** を前記合併權を擔保として朝鮮銀行より金六十五萬圓を借入れ滿鐵に其の保證を求めて來たので滿鐵にては自衞の爲め遂に是を承諾し四十六萬圓を合併權獲得の名義人なる植永氏等に與へたり植永氏は僅に十萬圓を營業費に充て四萬圓を返濟したのみで更に第三回借入金として十九萬圓を借入れ **合計** 八十萬圓を算するに至り大正九年當時の興業部長川上俊彦（現波蘭公使）氏に何等交渉なく二百廿萬圓の巨額で是を買收した凡そ世界の最高の炭田であるカーチースさへ坪四五圓であるのに滿鐵にて買收した此炭田は坪當り實に三千圓に該當する而して去る議會に於て **早速** 整爾氏の質問に對して政府の答辯は一向要領を得ず年額五分位の利當に過ぎずこ答辯せしが是れ素より何等信用なきは云ふ迄もなく而も塔蓮炭坑買收に關し同社の井上博士は是れは或る目的の爲に買收するものなれば其の心で評價を高く賴むこ云つた事實がある是等の事實は事後の紛糾を察し而も **滿鐵** 東京支社庶務課長は野田遞相の息俊作氏なるを思うては公平なるものこは雖も多少の疑ひを挾まざらんや而して過般の總選擧に先立ち假契約金三十一萬圓を交附し尊崇問題の時等上がつたのに徵するも裏面に何等か伏在するは疑ひなく被告兩人等の背任行爲は明かであるこ云ふに在る尚 **前記** 三瀦護士は六日正午東京地方裁判所の太田黑檢事正を其の私邸に訪問して會見せり（東京電報）

行き詰れる京城

京龍間の電車賃を統一せよ

住宅問題の解決は 龍山の郊外生活の創始

京、龍電車賃の均一を實現することに……夫れは市勢の消長に係はる現下の急務たるを失はぬ問題である、右に關し京城府澤村事務官は語る『凡そ一都市の繁榮を期するならば先づ何物を措いても第一に **交通機關** の完成をせねばならぬことは恰も人間の活動する上に於て健脚、鐵腕を要せねばならぬのこ毫も異ならぬ必須條件である、況んや既に行政上の統一を見、更に又電話の同區域内に容れられんこする今日獨り交通機關のみ料金の均一を見ざる如きは明かに **時代錯誤** たるを免れぬ且つ一都市に於る交通機關が必ずしも營利的事業にあらずこ云ふ事に一種の否定的裏書を爲すものなりこ見られても亦已むを得ない事實である、然るに府勢の現狀は何うか、既に六萬餘の家屋を抱擁し其所に二十七萬に垂こする多數の人口を收容して將に **行き詰ら** んこしつゝあるではないか、家屋の拂底、家賃の暴騰、何れか市勢の行詰まれるを物語るものならずこ云ひ得やう、京城府現下の急務こする所は實に人口問題の解決である而して之を解決すべく吐出し移植すべき人口は彼の南大門の前面に展開せる龍山平野が之を吸收すべく長く兩手を伸べて俟つてゐるではないか、**京城の人** 口が龍山に流入すべきは之を自然の勢ひに俟つこ云ふより寧ろ人爲を以て動かすべきである、京城に於ける内地人の大半は所謂月給生活者であつて此の部類に屬すべき人々が可及的郊外に住居を構へ市内を以て其活動地ならしむべきは單に京城のみならず世界各國の都市に見るも明瞭に實例が物語る所である況んや又 **京城府に** ありては既に練兵場附近に於て府營住宅の開設を企畫し此處に可及的多數の人員を收容せんこしつゝあるに際し二重の電車賃を支拂はされば其勤務先に赴く能はずこ云ふが如きは何うしても改善し均一すべく之が運動を爲すの外なきを思はしめられるのである蓋し **當業者の** 意嚮もあるべきにより近く府こして建議を提出し一應調査を行つた上更に相當なる途を取る考へであるが今自分の一個の私見を以てすれば之を均一に實現するにも決して損失なきを疑はぬものである

仁取公判延期

來る二十八日開廷

仁川米豆取引所疑獄事件公判は來る十六日京城地方法院に於て開廷の筈なりしが何分複雜なる取引所事件の事こて審理意外に手間取り又復來る二十八日迄延期こなれり

孤見は何處へ行く（1）

京城府内社會事業調べ

近く聯絡研究會を開いて斯業の發展計畫

京城府が施設すべき社會事業は一にして足らぬ。即ち電氣府營、市區改正、公園施設、衞生事業、教育事業の完成など一日も忽諸に附すべからざる問題であるが、現下の狀勢から見て、社會政策の國家的施設こして、救濟防貧事業は、毫も現在制度の根柢に觸れるものではなくして、而も緊急なる事業こなつて居る。即ち本年一月京城府の調査に係る大正九年六月乃至九月の財界變動期に於ける府内各 **工場** の解雇職工數は現在職工一萬三千六百八十七名に對し二千二百七十二名の多きに達し一割七歩餘の失業者を生じ現在從業職工も五分乃至一割平均約八分の賃銀の低落を見てゐる、然して此の製造工業會社から馘首されて流れ出た失業者は相當技能を持ちながら勞ひ身を落して **勞働** 仲介者こなり筋肉勞働者こなり遂には勞働者過剩こなつて著しき賃銀の低下を招來して彼等の生活は異常に低落し甚だしきは生活不能の窮域に恃へつゝある有樣である、此二千餘名の失業者の處置などは救濟又は救貧事業の中でも焦眉の急を要し些かも閑却することの出來ぬものである

京城 府でも最近著しく此の種の社會問題に眼ざめて來て目下府廳では之が基礎調査を急いでゐるが京城府内でも時代の趨勢に適應すべき社會事業の諸施設に就て總督府内務課こ京畿道當局この間に京城府に現下數種の社會事業の施設せられつゝあるに拘らず何等之等を **統一** 聯絡すべき機關なきを遺憾こし目下總督府内務局第二課飛鋪秀一氏の手許に於て京城府内に於ける斯業熱心者よりなる朝鮮社會事業研究會なるものを設置するこことなり當分飛鋪秀一氏山名善來氏（囑託）澤村荒次郎（京城府一課長）三浦吉氏（同内務主任）を始め府内水洞秋野順道氏を始め **民間** 斯業關係者を會員こし會員を救貧事業、生活改善事業、敎化事業、保健衞生の四項目に分ち夫々分擔研究し毎月一回相互聯絡研究に便する爲め南山町三丁目朝鮮濟生會支部方面に會合し夫々研究討議する筈で目下總督府内務局に於て研究會の規款を **起草** 中で近く之が發會を見る筈であるが現在活動しつゝある京城府内の社會事業は大要左の如くである

大山鳴動して鼠一匹

教科書元賣捌人問題の眞相

元賣捌人は運搬費二萬五千圓を背負はねばならぬ

學務當局者談

三月四日及び六日の朝鮮新聞に掲載せる出版教科用圖書元賣捌人に關する記事は當業者並に世人一般をして誤解せしむる虞ありこ認めらるゝので該記事中事實相違こ認むる事項を擧ぐれば大約左の諸點にある

一、本府が大田喜太郎なる者を元賣捌人に指定し書店側に於て其の通告を受けたるは客年十二月末にして當時大田喜太郎は尚總督府會計課用度係り主任の在職中なりこするここ

二、從來朝鮮に於て使用する教科書は總督府より二割引にて市内書店に卸たるものなり夫れが今回元賣捌人の設定により定價の二割七分引にて元賣捌人に卸すを以て總督府は一方に於て教科書の値上を敢行し一方增收を計畫したるに反し一方に於て七分の損失を見るに至りたるは奇怪なりこするここ

三、今回設定の元賣捌人は定價の二割七分引を以て總督府より同府出版圖書の卸賣を受更に發賣人に一割五分引にて之を賣捌くを以て元賣捌人は年一萬七八千圓の利潤を獲得するものなりこするここ

四、從來總督府は定價の二割引にて發賣人に賣捌發賣人は其處に二割の利益を見たる譯なりしが今回の規程に依り一割五分引にて元賣捌人より發賣人に賣捌くこことなり之が爲め發賣人は五分の損失を見るに至れりこするここ

以下右に擧げたる諸點に關し之が事實を闡明しやう

一、今回朝鮮總督府令第二〇號を以て改正の朝鮮總督府出版教科用圖書發賣規程を發布せるは本年一月三十一日にして現元賣捌人太田喜太郎が總督府事務官を免ぜられたるは一月二十一日なり而して太田喜太郎に對し總督府が教科書元賣捌人たることの指定を與へしは二月一日にして之れ該規程が二月一日より施行せられ學年末教科書供給の一日も緩うするを得ざるに依る又同日を以て本府出版教科用圖書發賣規程改正のこと、從來は本府印刷所より直接賣下げたるも自今新に指定せる元賣捌人太田喜太郎より賣渡をなさしむること其他必要なる種々の注意を本府より發賣人に通知し又右規程に依り同日以後三日に涉り元賣捌人の氏名等を官報に公告せり因て朝鮮新聞記載の如く元賣捌人の指定又は之につき發賣人への通告を太田喜太郎の總督府在職中になせしこ斷じて之なし

二、從來本府出版教科用圖書は二割引又は二割五分引等は割引歩合を一定して賣下げたるものにあらず今回發布せる本府出版教科用圖書發賣規程第六條に依り始めて總督府より元賣捌人に賣渡す圖書の價格を定價の三割引こ定め從來に比し幾分割引額を增加したるは事實なるも右增加額は些したる巨額にあらず而して此の割引歩合により元賣捌人の受ける金額は次項に示す如く約貳萬參千餘圓なるも反面に於て元賣捌人の新設により從來印刷所が負擔せし教科書運搬費貳萬五千圓は當然不用に歸し更に從來印刷所に於て包裝費物料代等に支出しつゝある數千圓も亦不用に歸するを以て却引增加額を控除するも却て總督府こしては元賣捌人新設により相當多額の利益を收むることゝなれる次第なり（中略）

四、次に今回の改正規程により總督府の許可を得たる發賣人（朝鮮新聞記載の如く一般の書店にあらず又各地發賣人中には書店に非らざるものをも含む）が果して從前に比し明かに五分の損失を見るに至りたるかこ謂ふに事實大に之に反せり之を事實に徵するに大體普通學校程度の教科書は從來發賣人の利益は一冊につき一錢五厘乃至三錢に止まりしも價格改正の結果は一錢五厘乃至六錢の利益を上ぐるに至り更に高等程度のものに至りては從來一冊につき五錢なりしに改正後は七、八錢以上十二錢にも及ぶものある始末にして之を要するに最低價格の教科書定價金十錢のものにして尚且一冊一錢五厘の收益あり從來の發賣人の利益を減ずるが如きは全然之なし加ふるに學校の增設、就學兒童の增加は過去數年に比し比較すべきにあらず從て發賣人の利益は從來よりも相當多額の增收を來すべきは疑を容れざる處なり

日時	三月十三日正午より
場所	明治町米友倶樂部
京城聯珠大會	主催 京城日報社
會費	金一圓當日持參
賞品	一等より十等迄賞品を贈與し内一等より三等まで銀メタルを呈す、賞品は主こして各商店の寄贈に待つ

室蘭製鐵の 大鹹首斷行

製鐵所閉鎖か

（室蘭發電）室蘭製鋼所は四月末一部職工を解傭すべき由なりしが去月廿七日附を以て突然製鋼部製鐵部職工千六百名を解雇したり更に第二回の解雇は來る六月行はるべく製鐵部は直は休止せらるべし

白き手の獵人が 稼ぎ高六萬餘圓

不景氣の風は何處を吹く

素晴らしい花柳界

京城府民が拂つた二月中の助興税は四萬一千三百五十七本此價格三千三百八圓五十六錢に上つてゐる藝妓一時間即ち一本の花代が一圓六十錢であるこすれば **助興税** の外に藝妓の懷に支拂つた譯であるが然し上記の金額は單に藝妓に支拂はれたもののみであつて更に飲食に費した金額を一時間平均七圓こし女中への花向けやらお茶代などを合算して約十圓位を消費されこせば雜こ四十一萬三千五百七十圓を日常 **生活費** 外に支出された譯である、そこで前記の總てを合算して見るこ四十八萬三千圓即ち此れが二十八日間の遊興費で最も閑散であるこされてゐる二月の遊興額こしても之を十二ヶ月に累計するこ無慮五百萬圓に達するのであつて更に **又暗中** で費消される金額を加へるこ年七八百萬圓の巨額に上る譯で若し此の一方面に投ずる遊興費を向ふ十ヶ年間貯蓄して置くこしたなら朝鮮銀行級の大銀行が二つも三つも建てられるこ全く空恐ろしい感がする

觀光の上に櫻も添ひ 又一段の風趣だらう

本社主催内地觀光團好評

大贊成だこ工藤京畿道知事

本社の内地觀光團の壯擧は發表以來各方面に於て話頭に上り非常の期待を以て好況を呈しつゝある竊に **本社** が大正三年鮮人有力者の内地觀光團を組織實行して非常の好結果を得た先例もある事で一般に計畫の詳細發表を鶴首されてゐる向も尠くない本社は一方内地各方面に於いて其觀光日程の實地踏査及び各方面この協定に努めつゝあれば近く本計畫詳細を逐々發表すべし右計畫を齎して **工藤** 京畿道知事を訪へば工藤知事は語る『非常によい御計畫で新文化に接する最好なる機會でせう、道こしても内地の視察團計畫は多くあり此間も各私立學校職員の視察團を内地に送り今日あたりは東京へ著いた時分でせう百聞は一見に如かず新 **文化** に接し新文化の眞面目を知る事が第一です丁度御社の催しは東京其の他の櫻花爛漫の日に當るので風光明媚な内地を觀る上に櫻こ云ふ景物が添ふ譯です人員は五十名ですか恐らく申込者が謝絶しきれぬ程あるでせう勿論道こしても府郡に推獎すべき事ですが餘り **推奬** したら御社で困るでせう人員五十人こすれば數班に分けて行くこすれば視察觀光の眞面目を達成し得るでせう』

新文化に接する絶好機會

矢島第二課長談

更に總督府内務局の矢島第二課長は語る『紙上で見て非常によい御計畫だこ思ひました總督府こしても各道に内地視察團を獎勵してゐて時機を得る毎に朝鮮在住の内鮮人に内地の新文化に接する機會を造りつゝあるので **大贊** 成です各道から申込者が殺到するでせう、内地視察の眞目的を達し得る如き完全な御施設こ案内こは豫て準備さるゝ事こ信じてゐます』

火藥類の取扱ひを 雇人任せは危險

朝鮮に於ける銃砲火藥類取締は内地に劣らざる嚴重な取締であるが從來鮮内各地に於ける火藥の類の盜難頻發した最近更に取締をより嚴重に取締る筈であるこか京畿道では **銃砲火藥** 取締に就いて道警察部今野保安課長は語る『銃砲火藥取締に就いては特に嚴重にしてゐるにも係はらず昨年龍山毛利商店方で火藥爆發の大慘事を惹起したが此爆發事件は爾後司法當局の審理の結果取締令違犯こして罰金百五十圓に處せられたが其の審理の結果 **危險物** の取扱ひを雇人任せにした爲であり當局の取締方針を無視したものこ思ふので本月五日毛利商店に對する營業許可取消しを命じました、一般的に斯る危險物を取扱ふものは特に綿密なる注意を要するこ共に當局は嚴密な注意を此方面に加へ過般來から **爆發物** を貯藏する倉庫の檢査等も實行してゐますそして違犯者はドシ〳〵處分に附する筈です』

馬賊捕はる

城津に潛入し我守備兵の爲

馬賊の一團百餘名は日本軍隊の討伐に戰慄し何れも支那苦力に變裝して惠山鎭方面より潛に城津方面に逃れ去れりこの情報○日朝鮮軍司令部に到達せるを以て同部にては即刻城津守備隊に出動命令を發したので同守備隊○○中隊は直に出動し六日正午城津を距る十餘里の地點に於て約五十名の賊團に遭遇し難なく逮捕し目下嚴重取調べ中である賊が左腕のイレズミをなせる所より觀察するに馬賊に相違なかるべし

孫秉熙の 刑罰赦免

の運動の爲め 上京した教徒

京城府崇仁洞一五七天道教徒閔興鉉（三〇）は病氣の爲保釋中の教主孫秉熙の刑罰赦免方を司法當局に運動の爲め六日夜京城を出發し七日夜下の關を通過東京に急行せり（下關電報）

右に關し警務當局某氏は語る『司法當局へ請願の爲め東上は莫迦々々しい勿論我々の職權外の事だから請願が如何なるか知らぬが嚴たる國法が動きやうがあるだらうか』

一府十縣の 朝鮮觀光團

三月下旬鎭海灣入港

吳鎭守府主催の管下一府十縣有志の朝鮮觀光團は戰艦に便乘して吳軍港を出發し三月下旬鎭海に入港し釜山又は馬山を經て廿六日頃京城に入る筈なるが一行は大阪外十縣の官公吏青年團長新聞通信記者四百名なるが來鮮後の行動に關しては全く判明せざる由なり

演藝

▲安來節美聲 一會一行

安來節全盛の折柄浪花館では安來節の一行を招いて來る十三日から五日間開演することゝなつて居る一行は三十人から成る大一座で本場の出雲節連が加はり安來節の外に出雲踊、連鎖追分、奇術、小唄、連鎖踊、美人連踊、大鼓曲打、出雲拳其他の餘興があり、開演の上は素人連の飛入も望むさうであるから定めし人氣を呼ぶであらう

連絡船上陸客

○五日朝入港新羅丸上陸客 一等（十名）二等（二十五名）三等（百四十名）外人一名 伊佐早勉、中根茂、岡本利三郎、大西秋...

○四日朝入港高麗丸上陸客 一等（十名）二等（二十四名）三等（百五十六名）黑田竹二、木下寅、同茂、同よし子、...

二つの某酒醸造場が合併して新しく生れた表慶樂町の日本劇民衆...

▲人にゴマカされぬ

證文の書方

▲金錢借用證書物件貸借賣買讓渡等一切の證文の書方を詳述▲必備の質典金錢貸借、物件の賣買賃借讓り渡其他一切の證文は書方が惡いこ飛んだ損害を蒙つたり思はぬ損害を招く事がある、本書は日本法律研究會で多年苦心研究の結果大成したもので金錢貸借動産不動産の賃貸借使用人の雇ひ入約束手形、爲替手形、委任狀、身元保證其他一切の證文の書方は勿論登記強制執行、民事刑事及人事訴訟等の申請手續に至る迄一々其書式及實例を示し誰にも分かる樣親切に說明したもので本書一冊あれば何人でも辯護士に行かなくても間違ひのない證文がかける尚附錄こして申請書式便覽が附してあるから、何んな六ヶ敷い願屆でも書ける至急御申込みあれ

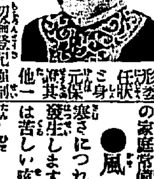

▲四六版三百頁特價金一圓四十錢送料十三錢に割引す希望者はハガキで申込み次第代金引換で送る

東京麴町區九段下 振替東京四四三五 二光社

又かぜ・ぜだ・ せきが出る たんがつまる

斯ういふ時によい藥

宮田醫學士 敷津ドクトル 共同研究の結果發表せられました理想の家庭常備藥が唯一つあります。

●風の神の强敵 風につれて起るのは苦しい咳嗽や、心持のわるい寒さにつれて惡い流行性感冒が發生します。...

●セキドミンこいふ ...

●去年の流感に 偉大な功績を認められたセキドミンの家庭常備藥こして備へられて居ります。...

●可愛い坊ちやん孃さん が夜、夜通しゴホン〳〵こ咳をして見てゐられぬ所です。...

●藥は信用が第一 ...

一ご申し ...

買入方について注意 代價は廿錢、三十錢、五十錢 ...

大阪安土町 中南定太郎藥房

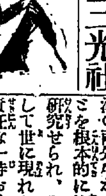

滑稽珍小說

鹿八膝栗旅行 出べそのお孃さん びつこの水泳 お家の寶物 めくらの芝居見物 お醫者さんの戀病（此外十餘篇入り）合本

本書は笑はずに讀めば百圓やるこ云つてもそれや無理だ、何しろ御存じの先生の面白くキバツでアツミ云はせる珍々ヘソ茶小說だものウッカリ讀んだら三日三晩笑ひが止まらず腸がドン〳〵舞ひ込んで困るぜ○菊半截本判假製 今回大好評御禮一千冊限り特價八十錢故スグ注文あれ○引換料共九十八錢になる 代金引換

東京新花町六八 振替東京五〇二五六 秀山社

大慘落の

本場銘仙

一反只四圓八十錢

過去十年間呉服類の見切賣を以て評判を取り北海道地方に名を成したる東京市日本橋區本石町一丁目呉服問屋關谷商店は其營業振りが何時でも現金取引なる丈に世の中不景氣の今日多々益々安いものが流れ込み現に一本も交りなしの受合本場銘仙が一反只の七圓五十錢次の品只の四圓八十錢と云ふ嘘の樣な掘り出し物本紙愛讀者に勸む此際是非振つて試す必要あり同意の方は男女別並年齡を附記しハガキにて申込ば代金引換にて送る

服福會初回當選

兼二浦三菱製鐵所電工課 高木和三郎殿 平壤石田...

解氷期近く

決議事項

實地戰術演習

慶安太平記

第一二〇席　小金井芦洲講演

久太夫怪訝な面地で　久『だが中は何れ書いたものに相違ござるまい、俗に申す盲目の垣覗き、見たところで恐らくは解るまいと存ずるが……』と不思議の眉を寄せながら、絹眞田の打紐を解いて黒塗の箱の蓋を開いて見ると、紫縮緬の帛紗に包んだ細長いものが入つて居ります、帛紗を取つて見ると中から出たのが槍の首、サツと顔の色が變つて其下を見ると白絹に

由來龍蟄士。井蛙混蛟鰐。正逢風雷變。雪霽岳昇天

また其を斯う見ると『返るさをなんさゆふひの餘櫻、いこゝ色添ふ花の木の間に』久太夫はアツと驚きました　正『戸松氏、其下を御覧あれ　久『ハイ』箱の底に向一枚の短冊が入つて居ります其歌に

つゝめども現れにけり紫の
ゆかりの色の其と知られて

正『戸松、何んと御會得になつたであらうな、拙者といふ御身の鏃の痕、實に恐れ入つたる能書、隱すより現るゝはなし、ゆかりの色の夫れと知つたのは僻目か、如何でござる』暫し品々を打眺めて居りました戸松、サツと疊二枚程をへり下つて兩手を突かへ　久『ハア恐れ入りました、謀らうとして却て謀られた、先生の御慧眼に見事見破られましたる段何とも申譯次第もござらぬ、如何にも染井の風は違へども同巣のかへるさを慕ねたのは拙者でござる　正『夢何とゆふ日の餘櫻、今こそ本名を明かしたまはれよ　久『恐れ入りました、如何にもお言葉に從つて、手前姓名を申上げます、戸松久太夫とは假の名、實は奥州南部浪人堀内大膳の次男堀内重兵衛と申すものでござる、私少年の頃より大志を抱き、此の治まれる御代の德川の政事の下に生きて居るを聯甲斐なく思ひ折こそあらば一ト旗上げて天下を覆し、千軍萬馬の中を往來して槍先の功名に、一國若しくば三國の主人になりたいと言ふのが望みでござる、されど微力の身一人にて斯る企ても容易のことにあらず、廣く同志を求めんと江戸表に出で樣子を窺ふうち、實は先生が大望をお抱きなされて居るといふことを瞥破つて、染井の晩疊みに先づ先生の膽力をお試しを致しました、イヤ御膽力と言ひお腕前と申し天下絶倫、此方ならばと望みを囑して戸松久太夫等と變名をいたして先生に近付きました、何時かは胸の中語り合うて大に議論を戰はさんと心得て居りたるに、却て先生より先んぜられて何とも申譯がござらぬ、此上は先生の御指揮に從つて犬馬の勞を吝み申さず、仰ぎ願はくば先生も御心事お打明け下さります樣に……』と眞實面に現れて申し述ました時に正雪大に喜んで　正『アー左樣か、何れ由あるお方とは存じて居つたが、夫れにて殘らず相分つたり、イヤもう度胸試しは好いが、危いことをなさる、モ些とで是れへお進みなされ』と爰に正雪が自分の志望を打明けて連帆狀に血判させた其時に堀内といふ姓を改めて佐原重兵衛光方と稱し、後年事を擧げた時江戸表の總大將となつたのは此の人でございます、さて豫て正雪が大望を抱いてから以來第一に味方に引入れやうと目を付けたのは三家の内に紀伊大納言頼宣卿、此方を首領に仰いで事を擧げやうと目を注けたのです、けれども容易に近付くの機會を得ない、先年好い都合でお出入が出來たのを、長谷川繁といふ者の爲に妨げられてつひ其儘になつて居る。

河原寫眞館　電話二九八番

京染なら　本町三　電三〇六八　京染店　地方は注文の染迄呈仕候

椅子、卓子、藥師工、建具　監獄製造販賣所　大原商店　京城南大門外　電話二一二九番　振替京城一三三番

將棋新手合（一）

於京城旭町三丁目溝呂木將棋所

角落　七段△溝呂木光治（京城）　三段▲熊谷順太郎（京城）

圖は七四歩迄の局面　△持駒　熊谷氏　なし

九	八	七	六	五	四	三	二	一	
香	桂			王	金	銀	桂	香	一
	飛	金	銀						二
					歩	歩	歩	歩	三
歩		歩	歩	歩					四
	歩								五
歩		歩	歩	歩					六
	歩	角	銀		歩	歩	歩	歩	七
							飛		八
香	桂		金	玉	金	銀	桂	香	九

つゞき（溝呂木▼熊谷）

▲六二銀△七六歩▲五四歩△八六歩▲六四歩△六六歩▲八四歩△七八銀▲七二金△六七銀▲八五歩△七七角▲九四歩△九六歩▲七四歩△七八飛▲五三銀△五八金▲五二金△四八玉▲六三金左△三八玉▲五二玉（以下次號）

京城明治町　電話貳三四〇　産科婦人科　中央婦人病院　院長　衣笠舜山

三月十日（舊曆二月朔日）

▲水曜日▲壬申▲六白　宿▲暗劍戌亥▲友引▲奎

▼六白▲變化多く進み過ぎ退き過ぎては後悔する日愼みを要す

▼七赤▲穩かな日忘らずば八分の利益あり開店旅行結婚其他吉

▲八白▲利得と人望を併せ得べく女子は出世の端緒にありつく

▼九紫▲逆轉の日活氣に乘じて妄進すれば失敗あり新事は見合

▼一白▲吉事發出の日他人の世話事を除く他は凡そ何事も大吉

▼二黑▲居ながらにして功成るの日商取引に吉但し散財を戒む

▼三碧▲諸事徒勞に歸し易く無茶苦茶な事ある日新計畫控目吉

▼四綠▲周圍何彼と騷々しく利に疎き日寸時も心安らかならず

▼五黃▲瑞兆掌に溜り諸事大發展の日發子養女を定むるも亦吉

山田流琴曲教授　川勢分派家元　園田松葉

有田　りん病　ばい毒　請合藥

特別八円　並三円　送料十二錢

特別四円　並二円　特三円　送料十二錢

◉淋病藥王藥は治淋劑とし梅毒藥王藥は驅梅內服藥とし醫藥學上最有効と確定し歐米醫科大學帝國大學病院等にて賞揚配劑せる高貴藥なるを保証す若し前述の証言に違へる事を發見せる時は分析料百圓進呈

◉あらゆる治療を盡すも効なき患者は必ず一度來談あれ

本舖　東京　大阪　有田音松

東京日本橋通四丁目　大阪心齋橋筋本町

發賣所　有田ドラッグ

京城南大門外電車通　朝鮮專賣所　有田ドラッグ　長電話一五六七　振替京城四六七

鮮滿專賣所

京城黃金町電車通　全鐘路十字街　龍山三角廣場　釜山辨天町二丁目　群山東榮町　木浦榮町　元山本町二丁目　平壤郵便本局前　鎭南浦三和町　仁川宮町二丁目　大邱停車場通　咸興本町二丁目　晉州大安洞　安東縣四番通五丁目　長春祝町五丁目六　奉天松島町　撫順高砂町二　大連岩代町磐城町角

滿洲專賣所　有田ドラッグ

音　松

にせドラッグあり　有田ドラッグにて有田音松製を買取あれ

營業擴張廣告

製材製函並に原木賣買

製材部を新設仕り候間多少に不拘御用命仰付被下度希上候

京東縣二番通三丁目三

製材機械　賣買業　安田商會　電話六〇一番

BROCIN

ブロチン

鎭咳祛痰劑

醫學博士吉村喜作先生の創製品にして、效果佳良、副作用絶無、實驗諸家の好評嘖々たり。

急性、慢性の呼吸器疾患にして咳嗽、喀痰を伴ふ諸症並に百日咳等に適應す

（實驗報告集御申越次第進呈す）

▼粉末、錠劑、液劑の三種あり、各地有名藥舖にて販賣す

東京室町　三共株式會社　出張所　大阪淡路町　同　臺北府後街

京城永樂町二丁目（商品陳列館裏門通）　酒井婦人病院　入院隨意　電話一八〇〇番　酒井一郎

會席料理　並木亭　並木町八八　電話二九五四

右今般引繼き營業中候に付ては材料を精選し一切を旨とし萬事大勉强可仕候間何卒倍舊の御引立の程奉希上候

お忘れでしたか

旅行・散策には

仁丹が是非必要よ!!

金言　友を得るは易く之を保つは難し　西諺

京城古市町電話一七四六　畑兄弟硝子工場　主　畑六一　製人參エキス瓶其他一般の御註文に可應候

（兒童保健相談所）　イケダ小兒内科病院　池田季雄　京城三越吳服店前へ入る旭町四丁目電話（病院一二三四番 自宅三〇〇番）

内科　小兒科　村上病院　京城永樂町一丁目（商品陳列館前）　電話六二〇番　院長　醫學士　村上龍藏

GENUINE COLD-PRESSED

MITSUWA SESAME OIL

品質優良にして香味卓絶、消化吸收容易なる理想的食料油

小平理學博士推獎　滋養食料用

冷壓 純粹　ミツワ白胡麻油

定價　壹封度壜入　金壹圓五拾錢　壹升鑵入　金四圓

試驗成績報告

一、◎冷壓製ミツワ白胡麻油

本品ヲ試驗スルニ淡黃色ノ液ニシテ特異ノ香味ヲ有シ胡麻油特有ノ實性反應ヲ呈ス之ガ試驗成績ハ左ノ如シ

比重（攝氏十五度）〇・九二三

凝固點　攝氏零下五度

鹼化數　一九一・八

沃度數　一〇四・六

ライヘルト、マイスル數　〇・八七三

ヘーネル數　九五・二五

右ノ成績ニ依レハ本品ハ胡麻油トシテ品質殊ニ優良ナルヲ以テ食料用ニ供シ極メテ好適ナルモノトス

大正九年八月

◎ミツワ化學研究所

技師　理學博士藥學士　小平勳

冷壓製ミツワ白胡麻油は、精製せる白胡麻の種子を、完全なる冷壓法の裝置で搾取したものである、香味は頗る佳良で且つ消化吸收極めて容易で、食料油として最も完全なもので、品質優良滋養價甚だ多く、植物性脂肪の攝取から營養の完全を期するには、このミツワ白胡麻油が最良の好適品である。

天ぷらの揚油に就て

天ぷらは甘いが、食べた後で胃腸を害するから困ると云ふ人があるが、これは其油がよく消化吸收されないで、胃腸を害するからである、ミツワ白胡麻油でよく揚げた天ぷらは、輕快な風味を有して、到底も他の油で揚げたもの、及ばぬ甘さを具へてゐる、その上決して胃腸を害することなく、曖氣が出たり又は下痢したりすることは更にない、これは全くミツワ白胡麻油の品質が絶對的純良で、容易に消化吸收せられるからである、それ故天ぷら用サラダ用或は其他の調味料として、本品は最良のものである。

天ぷら用　サラダ用　調味用

食料油

賣捌―藥舖、化粧品店、和洋酒食料品店、雜貨店

（現品縮寫圖）

ミツワ石鹼　◎　ミツワ家庭藥

東京市日本橋區橘町四丁目　丸見屋商店　電話浪花三〇〇八・四四九・四五〇・三〇〇〇番　振替貯金口座東京七一〇番

……キデツキに向け退却中なり一方勞農政府は黒龍江に支那兵を集……（東京電報）
……獄事件の……取調べを受け一旦歸宅を許され……（東京電報）
中し居れり

事業主治醫の撰定必要

藤森一銀店長談

財界は株式高を先驅として幾らか立直りの曙光を認めしむるものあるに似たるも之を大觀すれば依然として

整理期に 屬することは多くの人が異論なき所であつて且又一面財界の前途は眞に逆賭し難い此の際に於て一般實業家殊に多くの前途を有する朝鮮の實業家に提唱したいのは自家財產狀態に對する

主治醫選定 の必要である財界平調時に於ても個人の財產は時々刻々に變移しつゝあるので況んや現時の如き財界大動搖期に於ては其の變移の程度も殊に甚だしいものがある夫れで少しく衛生に注意する家庭に所謂かゝり付けの醫者の必要なる如く自己財產にも始終能く其の狀態に就き或は注意を與へ或は保護を加へ常に

相談相手 となる事業上の主治醫選定が必要になる而して此主治醫に就ては英國等では取引先の銀行を以て主治醫として自己の財產狀態に就ては一切主治醫たる銀行に打ち明け又銀行の同意せざる如き事業に對しては新に企圖しない等の攝制を守つて居るかくて取引者と銀行との間には非常なる親密が出來て萬

一財界の 餘波の爲に危機に瀕しても主治醫の建策により危機を脫することがある此の如き結果は遂に所謂取引銀行の一人一行の主義なるものも行はれるのである英國等にも必しも嚴密に一人一行主義を格守する譯ではないが主たる取引銀行は定めて居る朝鮮に於ても此種主たる銀行の選定ありて可なるべしと思ふ

平澤米界紛擾 事實無根

平壤は鮮銀沿線中穀物の集散よりしても優越の地位を占めつゝあるは顯著なる事實なるが而して安州、屯浦兩街道が改修さるゝに及び奧地との交通一層至便となり近年穀物の出廻りは頗に

劇增の趨勢 を示し東は安城、陽城、竹山、長湖院、鎭川、陰城、南は忠南牙山、溫陽、禮山、唐津等の各郡、西は振威、水原兩郡の一部より年々五十萬叺の集散を見るに至れり、從來粗惡米の代名詞たるやの感ありし平澤米も、其の後當局の指導と獎勵は著く事實となりて現れ爾來頓に其聲價を昂上し京仁兩市場は勿論釜山並に內地各市場に搬出さるもの年額二萬四五千噸に達し今や京城仁川兩市場に於ても平澤米を

標準米と 目さるゝに至

京取二同拂込期

上半期決算後乎

最近の株界活躍の現狀に鑑み京取市場資金充實に就き其方策として第二回拂込をなすの必要あることは當局者の表面の言明は兎に角確かに

內心其要を 感じ居るは事實なるも株式界の前途が果して如何の道程を辿るべきかに就ては大に考慮し居る所にて一兩日來內地株界の下行き模樣を眺めては直に當市場も其影響を蒙り株式資金需要の如きも

平調に復 さんかの傾向を見ては愈茲一二月の間に於て京取第二回拂込の要なしとの觀念を固め居たるが如き樣子なり然しながら信託會社の引受株式に對する拂込資金支出後に於て信託機關運用の結果更に株式界殷盛を呈するの時には遲かれ早かれ京取第二回の拂込を要する立場となるべく其時期は多分京取

上半期決算 終了後相當の成績を擧げ株主をして拂込を納得せしめたる上なるべしと

鮮內會社 新設擴張

朝鮮銀行の調査によれば一月中朝鮮內に本店を有する銀行會社の新設は十四社此拂込資本金五十萬八千餘圓にして同じく鮮內に本店を有する既設會社の增資及拂込七社五十萬二千五百圓にして解散二社此拂込額二千餘圓なり右の結果一月末鮮內本店を有する銀行會社を組織別及事業別に示せば左の如し

組織別

	社數	拂込資本金
株式會社	四〇八	一六八、三〇一
合資會社	一二五	六、七三〇
合名會社	五〇	五、六〇八
計	五八三	一八〇、六四一

事業別

	社數	拂込資本金
農業	三九	八、八七八千圓
林業	七	一、二〇五
水產業	六	二七〇
鑛業	八	六、八一四
工業	一四一	一七、三三七
瓦斯電氣業	二〇	五、六四〇
商業	二三八	二八、四三九
特殊銀行	二	六五、〇〇〇
普通銀行	二一	一五、二〇〇
金融信託	一五	一、〇〇三
運輸業	六九	二八、八六七
倉庫業	一七	一、九八五
合計	五八三	一八〇、六四一

海運賃强含

一時來集せる社外船の內地復歸により朝鮮沿海運賃は昨今强含みの狀態を呈し來れるが未だ値段の上に現る、程度には至らざるが如くにて卽ち從來社外船が米穀百石釜山仁川阪神五十圓を唱へたりし當時朝鮮郵船會社の如きは七十圓唱へなりしが

撰定必要……

京城客月商況

鮮銀調査

米 近年稀有の豐作により內鮮共產米過剩の嫌あり加ふるに米穀法發動もさして効果を期待されざるにや內地米の下落に連れ商況頗る不味にして且一般に買氣なき氣味なれば眼先尙一段の下押しを免れず月末相場は精揚上十八圓五十錢所を唱へ居れり

大豆 大豆は需要期が据て居るに拘はらず米價暴落の爲め人氣振はず延て商內頗る閑散にして相場は十圓五十錢乃至十一圓所にて保合の姿を呈せり

綿絲布 上半期は舊正月の影響にて商內殆んどなく下半に入り漸く實需筋の小口取引并々行はれたるも地方需要筋の薄弱と前途氣迷の爲め取引はさしたる變化なく二百六十四圓乃至二百三十圓の所なり

砂糖 一些筋氣付し糖界も外糖不振の影響を受け市況左ほど面白からず商內は至極寥々たる模樣にして相場もヂリ安の形勢にてJ印三十圓S印二十九圓所を唱へ居れり

粟 米價の下落に連れ需要少なく殆ど取引皆無の姿にて市況鈍狀を呈し居れり相場は古物六圓五十錢新物十一圓見當なり

京城側出席者 全鮮商議大會

京城商業會議所にては七日開催の評議員會に於て來る二十三日開催さるべき全鮮商議所聯合會に出席すべき議員を副會頭釘本藤次郎評議員內宗錫の兩氏に決定したり尙ほ外に有志議員として志岐信太郎進辰馬氏等五名の出席者を見るべし

銀塊新安値

七日當地入電倫敦銀塊は三十片八分の五と入れ前日に比し一片の驟落を入れ目先或は三十片を割るべしと豫想さる尙ほ銀塊驟落商狀のため三品亦各限共に百九十錢安なり

實銀の預金

京城實業銀行にては京取市場との特殊關係上京取市況の繁閑は直に同行預金高に影響するが如く去月十五日現在二百二三十萬圓を算せる預金高は月末株式活況と共に百八十萬圓臺に陷込み七日現在百九十萬圓臺に復活せり

產業講演會計畫

京城商業會議所にては來る廿三日開催さるべき產業調査會開設要望に關する全鮮商議大會には席上に官民有志を來賓として招待し都合によりては同夜公會堂に於て之等來賓の產業政策に關する講演會を催すべしと

信託會社催告

京城信託會社の拂込狀況は大體既に終了を告げたるも現在尙千株以上の未拂込者あるを以て同社創立事務所にては近く之等未拂込者に對し催告狀を發すべしと

鮮銀券週報

去月二十七日より三月五日に至る鮮銀券總發行平均高は一億三千三萬八千餘圓にして週末發行高は一億一百三十七萬四千餘圓なり

〇鮮銀券日報 七日現在左の如し

發行高	一〇一、二七一、九一〇
正貨準備	五一、八五六、〇三九
保外發行	……

株式（八日）

現株市場出來値

銘柄		前場 今週中	前場 來週中	後場 今週中	後場 來週中
京取	寄	三三・五〇	三三・五〇	三三・五〇	三三・七〇
京取	引	五〇	一七〇	九〇	三三・二〇
殖新	寄	一六・五〇	…	一六・四〇	…
殖新	引	五〇	…	…	…
東拓新	寄	一八・八〇	…	一八・八〇	…
東亞新	寄	三三・九〇	四四・一〇	三三・九〇	…
仁取	寄	一〇九・五〇	…	…	…
仁取	引	四〇	…	…	…
鮮銀	寄	一三三・〇〇	…	一三三・七〇	…
同新	寄	…	…	四五・五〇	…
殖銀	寄	五三・五〇	…	五三・九〇	…
實銀	寄	九・五〇	…	九・五〇	…
商銀	寄	四四・五〇	…	四四・四〇	…
同新	寄	二一・五〇	…	二一・五〇	…
漢銀	寄	三七・五〇	…	三七・八〇	…
漢銀	引	六〇	…	…	…
同新	寄	九・七〇	…	九・八〇	…
韓銀	寄	三六・〇〇	…	三四・四〇	…
東拓	寄	五九・〇〇	…	五九・〇〇	…
鮮土	寄	一〇・七〇	…	一〇・五〇	…
朝紡	寄	一九・三〇	一九・三〇	一九・四〇	一九・九〇
朝紡	引	二〇	六〇	三〇	七〇
滿毛	寄	一五・三〇	…	一五・三〇	…
京電	寄	四〇・五〇	…	四八・〇〇	…
同新	寄	三三・九〇	…	三三・〇〇	…
京興	寄	六・一〇	…	七・〇〇	…
東亞	寄	五七・五〇	…	五七・〇〇	…
朝烟	寄	…	…	…	…
朝紙	寄	…	…	…	…
朝郵	寄	五五・六〇	…	…	…
殖鐵	寄	…	…	…	…
中鐵	寄	三八・五〇	…	…	…
滿鐵	寄	…	…	九・四〇	…

乙ノ部

銘柄		前場 今週中	前場 來週中	後場 今週中	後場 來週中
安取	寄	三・三〇	三・三〇	三・三〇	三・八〇
大新	寄	四三・九〇	四五・五〇	四三・五〇	四五・〇〇
新東	寄	一〇〇・〇〇	一〇〇・〇〇	一〇〇・〇〇	一〇〇・〇〇
上取	寄	七六・五〇	七七・八〇	七八・〇〇	七八・一〇

東京現株

銘柄	八日前場	七日後場
鮮銀	一三三・〇〇	一三二・〇〇
同新	四六・五〇	四六・〇〇
東拓	五九・〇〇	五八・五〇
同新	一八・〇〇	一七・五〇
滿鐵	一二〇・〇〇	一一九・〇〇
同新	二七・〇〇	二六・五〇
殖銀	五三・五〇	五三・〇〇
同新	一七・〇〇	一六・五〇
東株	一三七・〇〇	一三六・五〇
同新	一〇一・五〇	一〇一・三〇
進取	四七・五〇	四七・〇〇
滿毛	一五・五〇	一五・〇〇
朝紡	一八・〇〇	一七・五〇
日紡	一〇一・〇〇	一〇〇・五〇

大阪株式

銘柄	七日後場大引	八日前場寄付	八日前場大引	八日後場寄付
大株	一三〇・五〇	一三一・七〇	一三一・七〇	一三二・一〇
同新	九三・二〇	九四・一〇	九四・七〇	九五・〇〇
郵船	…	一三一・〇〇	一三一・三〇	…
同新	…	…	…	…
商船	…	…	…	…
同新	…	…	…	…
鐘紡	二六六・九〇	二七二・二〇	二六九・九〇	二七六・九〇
同新	二五二・〇〇	二五七・三〇	二五六・五〇	二五九・八〇
東紡	一一三・五〇	一一五・五〇	一一四・九〇	一一四・九〇
東糖	八三・〇〇	八三・八〇	…	…
上取	七七・〇〇	七七・九〇	七七・九〇	七八・一〇

大連株式

○七日		寄付	止め
連取	當	四七・〇〇	四六・三〇
連取	先	四八・三〇	四七・二〇
豆信	當	一三七・七〇	一三六・〇〇
豆信	先	一三七・五〇	一三四・〇〇
同新	當	一六四・五〇	一三〇・〇〇
同新	先	一六〇・〇〇	一三〇・〇〇
鐘鈔	當	一五四・七〇	一四〇・〇〇
鐘鈔	先	一五四・二〇	一三〇・〇〇
銅新	當	四六・九〇	四五・七〇
銅新	先	四五・四〇	四四・三〇

安東株式

		寄付	大引
○七日後場 安取	當	三・三〇	三・三〇
○七日後場 安取	先	三・五〇	三・七〇
○八日前場 安取	當	三・三〇	三・三〇
○八日前場 安取	先	三・三〇	三・三〇

前場乙部高

京取は三十二圓五十七十錢處に焦付きたる觀あり商內薄く茲氣迷ひに陷り東亞新は賣買條件諾否に迫日一二十錢方の小弛みを續けて今週は二十三圓臺に落ち込み仁取亦買の刻に伸びず百六十圓摑みに往來し朝紡け高値二十一圓ありしも內地の紡界悲觀に人氣な殺がれ十七圓に低落せるも昨今十九圓臺に接げて迂路付き東亞株も五十七圓五十錢を示して商値より二圓五十錢方の下値となり合に手堅く今週二十二圓三十錢に寄り二十錢と引けて四十錢高を示し六十錢を入れて買氣稍引立ち今週九十錢に始め四圓四十錢ありて三十錢と引け來週五十錢高を示し

一大新 小脆かりし大阪の

五十錢高の 百一圓來週一圓と引け同じく三十四圓新東今週二十錢に寄り六十錢と引け同じく三十錢高の

二圓八十錢高

上取 今週七十六圓五十錢に寄り七十七圓八十錢と引け

後場は强調

後場は京取五十七錢方上向きて買氣付き今週三十二圓五十錢に始め三圓ありて二圓九十錢と引け來週二圓七十錢に寄り三圓二十錢と上伸して大引し前場六圓十錢の安値に陷りたる電興は七圓と返して九十錢高安取更に二十錢方上向き今週二圓三十錢に始め五十錢と引け來週八十錢に寄り七十錢と引けて二圓二十錢高を示せり

大新は大阪の氣直り歩調を移して 買氣頓に加はり

今週九十四圓八十錢に寄り五圓七十錢と引け更に一圓四十錢高を示し新東百五圓に始め二十錢と引け來週五圓三十錢に寄り八十錢と引けて一圓二十錢高を示し上取七十八圓に寄り五十錢と伸び來週七十八圓三十錢と上伸せり

仁　福　期　米　川

京取焦付く

京取は發の反落に二十九圓臺を覗きたるも直ちに廿四圓臺に戾し更に四圓八十錢と急反撥を演ぜし以來高値は內地の戾り賣人氣を移して賣崩されて昨今二圓四五十錢處に保合ひ居れるが今朝の氣味ちさしては此の發尙一段の安値を期待されるものゝ如きも去りとて深押しは氣まれざるべく二圓臺を潛りて一圓四五十錢ともなれば又復も拔き筋に依って買直さるべき模樣ありて鼓押目待ちの姿なるが一方三圓以上は又氣預けの的の緊ぎ物もある如く傳へらる要するに昨今の商狀は安値發の押目買ひと云ふ二つの人氣が發の賣屢さへさ高値に保合ひを續け居れるものと見るべきか

株式前途觀

昨年九月底を入てから早くも六ヶ月を經過した安値からは大分立直つて居る相場が今にも引續き暴騰し得るや否や稍一考を要する時期に入つて來て

回復の順序

恐慌來に依って各方面に起った現象

株券消化期

若し夫れ强氣一派の主張する如く之に日銀の利下杯が更に本月中旬に施されたとすれば如何に案外の新規買ひも見られるかも知れぬが買方は大新の根株を見るや十圓處に出動し來つて買ひなす途中であらうと高値には之等の利喰が現はれるであらうから結局擊破されるとすれば賣付の整理相場は一巡するも株式は不消化に悉くは止らずして悉くになりいる然し我財界の小波瀾を經て漸次之等の根株が放たれるか或は下半期の出直り待期となるもの浮動株が落付くことは無からうが其の期はそれなる高値は甚だ期待されぬものが眞相であるまいか

主要株歩ミ値段

前場

京取（今週物）三二、五〇　三二、五〇　四〇
　　（來週物）三二、五〇　四〇　六〇
朝紡（今週物）一九、三〇　五〇
　　（來週物）一九、三〇　六〇
安取（今週物）二二、三〇　六〇
　　（來週物）二二、五〇　三〇
大新（今週物）九三、九〇　四〇
　　（來週物）九四、三〇　七〇　六〇

後場

京取（今週物）三二、五〇　三〇　八〇　九〇　五〇
　　（來週物）三三、〇〇　三二、七〇　二〇
朝紡（今週物）一九、四〇　一九、九〇　三〇
　　（來週物）一九、九〇
安取（今週物）二二、三〇　五〇　六〇　七〇
　　（來週物）二二、五〇　八〇
大新（今週物）九四、九〇　九五、〇〇　八〇　四〇
　　（來週物）九五、〇〇　七〇　八〇

大局的判斷

宜い問題は何時調和を得て更に內外呼應の活動期に入るかを研究するにある株式の一時的反騰期と眞の活躍期とを知り得るは之れ以外にない現在は一時的反騰期で眞の活躍期は海外事情が復活を呈し來れる時にある而して夫れは恐らく下半期以後であらう

二個の調和

目下の財界は海外事情は惡く我財界は良い强弱共に自己の方面のみを見て居るが株式直接材料は金融で我國內のことに限られ居るが其性質上海外事情の成功を見て居るが結局は海外事情も國內事情も調和を得べき性質のもので高い裏に安値がある筈で高ければ

海外の財界

海外の材料は一として不良ならざるものはない米棉銀塊砂糖其他何れも强氣の豫想を裏切り益新安値を呈して居るも尤も此現象は戰後財界の反動が起したる惰勢の力で底入れは近きにある少くも大統領就任以後の米國財界は殷盛を呈するであらうと共に我財界も左程悲觀するを要せぬと云ふ議論が大多數を占めて居る樣であるが必ずしも之に信を置き難く從つて强氣の豫想は現在でないから未だ之れに制せられ易い

は資金の梗塞であった此結果が遂に移つて來たから公債株式類の活躍となり之に一部投機者流の買煽りもあつて今日の地位に達したのである而して現在の狀況を以て標準となすの能はざるの利廻りを以て將來を考察せねばならぬから强弱各所說を異にするが兩國の事情は此際見逃し難き材料とせねばならぬ

原田株式店
安東取引所仲買人
安東驛前 市場
電話 八六番 二七〇

米況（八日）

仁川期米 前場吹出す

前日阪地の小甘き移りも利目薄く釜山正米の突飛高に米價硬軟に打止め休日の氣配に今朝は尙人氣强く十八錢と五十錢方の驅け買ひに上寄して引けたる當先高に十九圓九十錢の立會へば當中出來ずに三十錢を示し

▲第二節 大阪寄七十錢とより小口の賣買ひに始めしが先九十七錢とⓐの上放れ錢と前日の高値を上廻りして引

▲第三節 當中出來ざるも大阪二節八十五錢の連節高に中二十圓〇五錢より二十圓〇五錢とり八錢を締りしが先限一の蘭買ひに乘ずる買方の驅引買ひ添へて

一氣に十九 更に二十錢ご

錢と始め

▲第四節 當中出來ず先〇六錢八錢と小弛みして引

躍騰 先手詰めに〇五錢と押し

▲第五節 當中出來ず中〇五錢先〇六錢を持合ひ跡を待ちに一寸一服して引けより阪地の伸惱みに一錢と下向し錢が抑目は强氣一派の買狙ひに四錢さ返し三錢と手堅く引

▲第六節 當中出來ず中〇五錢と變らず先ⓒの納買に〇三錢より忽ち十錢を返し①山一呂の買退きに十九錢と職上七錢と好勢に大引せり

主力筋の動靜

後場より正米の硬勢に强氣を催ほし買方主力と目されつゝありし累は昨連節に亘り買退きを始め

轉賣越

さなれるが如く仕人の强氣一派の主力たる鬼は之を好機に身代り的賣物を發し其玉約一萬餘石に達せり

差引七八千石の途

大差なしと强⑤の硬化と正米の高氣配に連れ買方に有力者を組織せんとする模樣なれば收派こしても鼓暢々に附し難きものあらん

地方筋途轉平

久しく不賣行きを續けし正米も米穀法案通過と共に內地筋の買氣み刺載して正米に買氣を注がる釜山の如きは昨日一氣首丁餘の急騰を示す等漸次場面も其の勢力に牽制されて下足越して途轉買越しを試みる向多く自然場面が賣ひと同時に眼先一段高を見狙買を唆ふる模樣あれば反待ちの突込買はの薄さつゝあれば如何あらん

後場買煽る

▲第一節 當中出來ず先二十四三十錢と十三錢高に寄付

▲第二節 當中出來ず先二十三錢より十八錢と伸びたるも十八錢ご押されて引公定二十一錢

▲第三節 先十七錢より大阪の跡高を模樣に一氣四十錢ご吹出し三十八錢ご强硬に引公定三十三錢

▲第四節 先三十八錢より更に六十一錢と

躍進 して引公定五十八錢

更に六十一錢ご

期米雜觀

昨後場釜山正米の突飛高には流石の氣しも腑を潰して阪地の小甘さ移りを眺めながら賣手を振り兼ねた位いで一引二引彌氣筋の前物が弱んで引止めたさか今朝も其の余勢に買氣を募りなる處を見せて御座つたが借てツブリな處を見せて御座つたが借て共の實正米高が長く持てるかドウか

▲多少欲目の著いた强氣に割はせると今度は內地商人の買振りか今までとは全然違ふ居る處へ產地からの賣物は米穀法案通過の豫唱と共に一時的の弱含みあるので中には北の正米を預賈りを試みた地方客は早急くも倚ら氣高に喰箝りして手仕舞ひの注文が殺到する始末で如何にも大いに地方筋の人氣を唆つた樣なのであるが何れも未だ騷ぐに足らずと云ふ樣なものでありその證據に甲し込み多少の賣ひが見られても依然買方が强く見えまい、すると内地の

京城延取引

玄米 前日來の高移りに人氣依然として强調を持し居れるも大阪期米一段の漫落に頭重き成行なるも大反鬥は二十四圓臺の保樣もあり今朝は四月中末噸み双方氣迷ひ深かる模樣にて先物は各期取引持す

大豆 前日相場より大分高い物品は白米百石仁川本船渡しの二十圓二十錢に見込り各處合せて行はれたるが現物買物愈々一般落の模樣にて相當の買物總へ漸く一般に二十錢安に落込、手取なく白然の人氣安含みにて今朝は金郊物一圓六十錢と前日より二十錢安に弱保含みと見せり

內地正米引締

今朝入電東京下關正米二十錢大阪三十錢高を報ぜり

正米伸惱む

阪地期米は反撥の力鈍ふ感ありてみか鮮米の賣行き今一息にて活氣添はさる點あり之と雖も形勢落込みの旁なる過ぎたるも米穀法案無視の徒とも悉いが今後のあるが如きより內地正米の其の注意ふへくしく雖し從へ眼先農家持米の賣惜みも深めんとする形勢あるが內地正米は期昨今白米の注文振りは好いが今後の事は推し難いが內地正米は期の此外鬼角上弱添の日時には此の點外腕る歩調に向つて追つ込み

釜山神刀不合格

神戶定期市場に於ける二回受渡しの鮮米中釜山神刀は金部不合格となりて又堂島市場に於ては今八日之れが格付發表せらるゝ由某所に入迄あり其結果如何によりては多少一時的の影響あるべしと

賣買差引殘

	寄付	止値	高値	安値	一節	二節	三節	四節	五節	六節
〇八日前場	一九・九〇	二〇・一七	二〇・二八	一九・九〇	二〇・〇〇	二〇・〇九	二〇・〇五	二〇・〇六	二〇・〇二	二〇・一〇
▲七日後場	一九・九八	一九・九六	一九・九八	一九・七五	一九・九〇	一九・八六	一九・七九	一九・八八	一九・七八	一九・八六

買方 ⊕一、八〇〇　⑳一、六〇〇　ⓐ一、六〇〇　⑳一、〇〇〇　▲⑳一、二〇〇　▲⑳一、一〇〇　▲入市六〇〇　▲⑳一七〇〇　九北四、八〇〇　▲⑳一、八〇〇　▲⑳六〇〇　▲⑳一、〇〇〇　▲⑳三、七〇〇　九〇〇

	當限	中限	先限
現在取組	十九萬七百石	四萬〇七百石	一萬三千一百石
出來高		三萬七千一百石	三千七百石

京城正米市場

仁川正米

定期高と共に內地注文入込めるより地場手持筋の賣勝く今朝は一等合十九圓七八十錢見當にて相當取引行れつゝあり

釜山正米

堂島定期の反撥より昇騰したる釜山市場は今朝幾分先高見込の品騰な告げ輸出筋並に正米筋の買人氣に擧し一圓四十錢處に上げ進まず結局ダ一二十錢の三等仰力二十一圓二十錢次長二十一圓七十錢所にて五千五百叺の商談出來したり（八日）

大邱正米

三月末限中圓五十錢より七十錢四月中限二十圓七十五錢より一圓丁度さ各期跡高を示せり（八日）
大豆は連日商勢揚らず當持合の十圓三十錢京義線物十一圓所にて約三百叺の商談出來したり（八日）

群山正米

三月中限二十圓四十錢同末限五十五錢四月中限六十六錢（八日）

內地注文頭打

內地期米高に連て此兩三日來大阪方面より漸次白米注文入込むに至り値頃も一時の安値沖著二十圓七十錢より昨日は四圓五十錢迄の指値買ありしが今朝は稍頭打ちの姿二三十錢がけ安

十錢安 に見送りの風情にて形勢何さなく面白からざる如し

各地の高模樣と一部急ぎ口の倒高買

により今朝は更に三十錢高を示し地揚上玄十九圓六十錢十七圓八十錢見當なるも內地白米注文の不振に一般買氣振はず各精米所とも眼先頭調の持續難しとして殆ど安値狙ひの傾きあれば其附値は前日値頃より一二十錢の下値なり

東京期米

○八日前場先限	
寄付	二五・一九
二節	二五・一〇
三節	二五・一六
四節	二四・九〇
止め	二五・二七
當限止め	二四・九〇
中限止め	二五・〇八

後場先限 寄付 二五・二五　二五・一四　二五・二〇　二五・〇〇

大阪期米

○八日前場	當	中	先
寄付	二三・五六	二四・六九	二五・一六
止め	二四・〇九	二四・八一	二五・二一

節	先
二節	二五・一六
三節	二五・一五
四節	二四・八五
五節	二四・八五
六節	二四・八五
七節	二四・八四
八節	二四・八四
九節	二四・九四
止め	二五・〇一

後場 寄 二四・八六　二五・一〇　二四・九五　二四・八九　二四・八九　二五・〇一　二五・〇一

下關期米

○八日前場 當限 寄付 三三・六七 止め 三三・七〇；中限 …；先限 三三・六〇 後場 寄付 三三・六六 止め ……

大阪三品

	八日前場寄付	八日後場寄付	前場大引	後場大引
三月限	一九〇・一〇	一九〇・二〇	一九〇・一〇	…
四月限	一九七・五〇	一九八・六〇	一九七・一〇	…
五月限	一九八・九〇	一九九・〇〇	一九八・九〇	…
六月限	二〇一・五〇	二〇二・〇〇	二〇二・八〇	…
七月限	二〇三・〇〇	二〇三・二〇	二〇三・〇〇	…
八月限	二〇三・五〇	二〇三・〇〇	二〇三・五〇	…

前場寄付……倫敦電報場は三十一片二分の一と前電に比し八分の七方反落し米棉又徐々氣練り氣味にて更に三十錢高を告げたり

仁川米豆取引所仲買人
坂倉仲買店
有價證券現物賣買
電話 六五〇番 三五五番

仁川米豆取引所仲買人
廣澤正次郎
仁川海岸町三丁目
電話長七六〇番

仁川米豆取引所仲買人
仲買店
仁川海岸町三丁目
電話長一〇七、二六二、五五五

仁川米豆取引所仲買人
仲買店
本店電話長三一八、一七二、二七二

仁川米豆取引所仲買人
仁川海岸町
仲買店
電話長二八一、二八三番

仁川米豆取引所仲買人
仁川海岸町
仲買店
長電話 九〇、二〇五番

帝大醫科藥局模範御撰用酒
サハノツル
無比純良
攝津灘石崎株式會社釀造

結核專門
古賀病院

京日案內

內科 小兒科
外科 花柳病
松本醫院
光熙町 電話……

乳母入用
至急頼み度し面談
大和町三丁目 田中
電話三五五番

讓店
ル御用ノ方ハ
木町二丁目拔ノ島
所店又ハ商品付ニテ
町浦屋マデ
電話三〇九六番

貸家
南大門通二丁目本社
移轉ニ付跡貸與ス
但シ洋館二階建事務所向ナリ
電話三三六番へ 京城電報通信社

職人
荒物、下駄職人募集
但其物か丸瓶專門、希望者は直ちに御申込あれ
京城本町四丁目 奧屋履物店

讓店
日用品雜貨及荒物店
部を分離し御譲渡すも良し旭町
有利の一場所の御希望の方は至急來談
旭町一丁目七 上橋商店

毛皮
鳥獸剝製標本調製並になめし仕立
萬毛皮鳥毛賣買 烏鹿手羽賣入
京城本町二丁目 電話長一〇六五番 敬元商行

女給入用
希望者ハ至急本人來談アレ
京城長谷川町 城食堂

恩給
年金恩給證書引
勸業債券買入致し御換金の御便宜
留郵便迄次第現金を御送り致します
京城黄金町 西村商會

分讓
鱗寸軸木
實費分讓ス
希望ノ方ハ至急御申込アリタシ
仁川 朝鮮燐寸會社

店員
募集ス但シ要保證人
年齡十六歲以上二十六歲迄
京城南大門通五 增田屋支局

雇入
內地人小店員貳名
仁川府 雇入希望者ハ履歷書持參
代理 仁川府 桃山町四ノ十七 朝鮮醸造株式會社

齒科
有志望者ハ申込レ但シ內地人ニ限ル
京城長谷川町 電二六七一番
大和齒科醫院

採用
事務員若干名
希望者ハ履歷書携帶本人來談ノ事
京城南大門驛前 松尾運送店

採用
看護婦見習
右啓名入用
京城府長谷川町 內科外科 岩田病院

時計 貴金屬 婦人小間物
村木時計商
京城本町二丁目
電話長四七一番
振替京城三一九一番

薄利 多賣

金銀
地金商
德力本店
出張所
京城明治町一ノ五九壹號
電話一五七二番

りん病は消渇さ
多年の慢性でも只一劑でヨクナル
他に類なき妙藥あり切手三十錢送れ
名古屋市南久屋町 武藤龜吉

本支店出張所
內地 東京、大阪、神戶、下關
朝鮮 京城、釜山、大邱、仁川、平壤、鎭南浦、元山、群山、木浦、清津、會寧
滿州 大連、奉天、長春、哈爾濱、開原、四平街、安東、營口、鐵嶺、吉林、安東縣
支那 上海、青島、濟南、天津
露領 浦潮斯德
米國 紐育
右ノ外倫敦、巴里其他內外樞要ノ地ニ爲替取引ノ有之候

資本金 八千萬圓
拂込濟資本金 五千萬圓
積立金 八百五拾參萬圓
朝鮮銀行
總裁 美濃部俊吉
本店 京城南大門通
朝鮮內外諸爲替、地金銀ノ賣買其他一般銀行業務並朝鮮、滿洲、浦潮斯德及靑島ニ於テ金庫事務ヲ取扱申候

特許 セメント瓦
京城明治町一丁目
京城セメント瓦製造株式會社
長電話龍山二二四八
電話龍山九一八

痔疾專門
京城久枝肛門病院
京城明治町一丁目 電話二三〇二

撫順炭
滿鐵撫順炭特約販賣店
官營平壤無煙煉炭販賣店
京城府義州通一丁目
近藤謙助商會
長電話 八三五番
振替京城 五六八三番

致富秘訣
金をふやす法（無代進呈）
世の中に金を殖やす法はいろくありますが……

一日 高潮 午前五時三十分 午後……

曙（あけぼの）

第八十六回

德田秋聲作　（挿畫）近藤紫畫

二人の秘密(3)

小山は些つと暗い目色をしたが、悦けた調子で反問した。

『今の女つて、何でございますか』

『あら厭な小山だこと！まだそんな事言つてるの』と、お須磨はだらけたやうな笑ひ方をして『人が知らないと思つて、好い加減にお惚なさいよ』

小山は眞赤になつて、羞挽むいた。

『あれは、一體どこの女？』

『つまらない者です』小山は小聲に應へた。

『まさか、お前さんの身内ぢやあるまいね。妹さか從姉さか……』

『そんな者ぢやありません』

『ぢや、大概解つた』

『はゝ』と、小山は又眞赤になつた。

『私、今ね、何の氣もなしに庭へ下りると、ふとあの女の姿が目についたのよ。何だか恐縮れない女だけど、お門違ひでもして、お前さんに訊ねてんのかしらと思つて見てゐると、何だか餘程醜まじい仲だと見えて馴れ〴〵しく話してるぢやないの』

『恐縮です』と、小山は頭を掻いて『奥さまのお目に入つた以上は、仕方がありませんが、どうか靜方へも……』

『はゝ、それあ誰にも言やしませんとも。其代り私にだけはね話してもいゝでせう』

『しかし、奥さまにお話するやうな、そんな者ぢやございません』

『だつて可いぢやないの。お前さんはこれまで餘り道樂をしたといふことも聞かないけど、そんな女があつたのかと思つて、珍しいぢやないの、女が訪ねて來つて構はないわ……で、今はもう關係のない女？』

『今も以前も、別に私は關係があつた譯ぢやないのでございます。唯私の友だちが……悄く關係したといふに過ぎませんので』

『さう、そして其女が、お前さんのこゝへ何しに來たの』

小山は躊躇したが『それは、少しお答へし兼ねますの』

『それ御覧なさいな。悦けたつて駄目ですよ。一體お前さんは御主人に監督されて、云はゞ謹愼してゐる身體ぢやないの。勿論綾やの甥だから、絢子さんが目をかけてゐるんだから、私だつて主人といふ點では變りはないんですよ』

『はッ』と、小山は何だか大事になりさうなので、おど〳〵した樣子になつて、顔も碌に上げ得なかつた。

『その主人の私に、嘘を吐いても可いと思ふの』

『いや、決して……』

『そんなら、何の用で來たんですよ』

小山は、餘方がないと云つた顏色で、

『では申上げます。實は、あの女に私が少し金の借があるんです』

『へえ、そして、それを催促に來たの』お須磨は少し期待を裏切られた表情で、それでも熱心に追及した。

『いや、催促といふ程でもありませんが、親が病氣をしてるから、少しどうかなるまいかと、その話に來たのです。勿論、電話や手紙で、二三度そんなことを言つてまゐつたのですが……』

『ぢア、其のお金を今日取に來た譯なのね』

『まあ然うです。しかし、退りませんでした。私に金のありやうはありませんから……それでなくとも、私は一切あんな者と交渉を絶つ…もりですから…』

『それなら、何のこと遣ればよかつたぢやないの』

『はあ』

『ことによつては、私が都合してもいゝわ』

『それでは恐縮です』

『幾らくらゐなの』

『僅なんです。二十圓もあれば助かるんですが、しかし、もう斷つて了ひましたから……多分自分の身體を賣るか、奈何かするでございませう。田舍に酌婦の口があると言つてゐましたから』

『身を賣る？』お須磨は異にもなく驚きの眼を見張つた。

日報飼舘

俳句（松尾目池選）

青柳や櫓には遠き曲り堤　喚翠
母さみて早や十三年や梅の花
梅が香や朝風入るゝ大廣間　錢楼
白梅に驕馬走り過ぐ夕日哉
山寺の大銀杏の木や冬の空　青防
野遊びや湖の水飲み談論しぬ　一風
梅句ふ旭に高々と誦経す
家近く鶏集ふや今朝の雪　肥州

川柳（創花坊選）

寒い事

床屋出る輕い頭の寒い事　仁川　しげる
明放すドアーを叱る寒い事
寒い事位と親爺異見也

評、三句とも作句と節打つ程でもないが、いづれも苦の無い、さらしきしたところに、ちよつとおつな味が有る

○　平壌　楚江
殺された羽織が祟る寒い事
鉢の木を焚いて徹夜の寒い事
火のきかぬ温突にゐる寒い事

○　朝山　鳥石
炬燵から猫を蹴り出す寒い事
襟首に吉良の血が垂る寒い事

五の日十の日會

○　不考郎
一面下崩犬の糞落ち著いてる
除子の白さが汚れ三月三日だ

○　眞敏
見つむる人形が三つ共双手を上げてゐる夜
冬去るせゝらぎの川の流れつゝけてゐる

○　金鼠
井桁板ち苗木あやしめり
三月雪なびたしくなひへ

○　色子
灯なまめき白酒の時がうつる
子供ら恣まゝに白酒なめて笑つてゐる

○　秋風嶺
赤煉瓦の屋根がかげろふ飢しぐかろ

○　二郎
早春の稍ゆれわけもなく淋しい
弟は眞面目に畑つくりたく草餅ふくみ

○　島堂
水香勝るすべての光りにあるや
道の軟かさがすなをな春夜の閑手の土が乾いて非になつた男

…一〇、二、二五…

投書

▲私は一日置きの休暇を利用して日本語を習ひたいと思ひます市内にどなたか敎へて下さるんはありませんか（KH生）▲俳眼俳の上手な御方を御知らせ下さい（不知生）▲京城市内に於て獨逸語初步より御敎へ下さる先生はありませんか（溪水生）▲私は舊韓山元町二丁目の近き所にて夜一時間づつ位バイオリンを御敎へ下さる方はありませんか（エス子）▲軍司令部にお尋れ致します私は本年度檢查ですが日割の通知がありませんが今後通知が有りますか（受檢生）▲新聞紙上中貴族院へ幸、三派さ云ふ黨派の讀み方と意味を問ふ（分らぬ生）▲答　三派と云ふのは幸、俱樂部全體を指すのです、幸俱樂部は茶話會、同成會、公正會の三派から成り立つて居るからです讀み方は矢張『さいはひさんぱ』で好いのです（係り）▲私事夫に死に別れ渡鮮して數日前女の子出生致しましたが女の身の如何樣にもならず困り居ります御情深き方に御世話下さる方はありませんか女兒は至極强健です（不幸の女）▲本月四日本紙投書の乔龍生氏に告ぐ御投書の趣は調べますから具體的に詳細な願ひます（京城郵便局長）▲日報社當局監督課へ無料郵便にて御通知丸な毎日配紙して下さい私は亂達せられると直ぐ見るのですが配紙して居ないと他の記事を見る氣がしません同感者か入分あること、存じます（一合劍屋）▲市内一般に小學女先生方の言葉餘程惡いやうですが敎育なさる方々なれば多少はかんがへて戴きたい（心配の親）▲第二十師團司令部へ御伺ひ致します未敎育補充兵で本年度簡閱點呼に誤召せざる者は在留地簡閱點呼參を届を提出する必要が有りませんですか（未敎育生）

物理療法

京城日報社代理部（電話二七四八）

物理療法　京城日報社代理部（電話二七四八）

△永く病床に苦しむには及びません。關節炎やリウマチスや神經痛に物理療法は偉大な効果があります

△睾丸炎や『よこね』や淋病にも効驗があります。

△るいれきは切開しても黴菌が殘つてゐては再發しますが、物理療法を施せば根本から全治します。

△斯うした病氣に惱む人々は一日も早く物理療法を施さんことをお勸めします。施術時間は毎日午前十時から午後五時まで。

皮膚科　外科　専門　扇田醫院　京城太平通二丁目　電話二三五八番

演藝案内

黄金館　黄金町　電話一六三七
一、當る三月三日より特別興行
一、喜劇　印度の祭禮の夜
一、喜劇　家一ぱい
一、舊劇　更科武勇傳　信州上田の臣樂寺左馬之助の娘更科姫、男まさりの姫は主君の仇父の敵を討取る更科武勇傳
一、大活劇　曲馬團の秘密　冒險俳優アントニオモレノ氏出演　第一五編　死の潮流　第六編　燃る運命　パートン乘馬致して綱渡り馬諸共の何處さもなく飛びて落ちた其後不思議の赤マスクはパートを恣さんとして大格闘遂に正體が
一、新聞連載小說　眞珠夫人　全八巻　菊地先生作　新派　大阪樂天地出演　名優總出

喜樂館　本町一丁目　電話五九七番
當る三月四日より特選映畫封切
アラスカ大奇觀　パラマウント映畫
ニコ〳〵活劇　米國ベティー會社傑作
ルスの冒險　終篇六卷
日活京都派　松之助　天下の豪傑　彦左衛門と太助　七巻
明治町　電話二六〇番

浪花館　直一行來る
安來節　遠藤お直、子政子、岡本樂女、三島角郎、池田浩子、伊東好子
明治大中村照月野村小松

大正館　日本活動寫眞株式會社朝鮮代理店　井町　電話八七三
當る三月四日より連續大映畫提供
新派『悪縁』全五巻
日活向島派總出演

壽館　電話七八五　本町七丁目
來る三月十三日開演本場出雲藝妓團
安來節美聲會一行
大下無比男女五十餘名大一座

浪花座　本町五丁目　電話三三八番
關西派　浪花節
京山若兵衛、吉田東洋
五日ヨリ開演

『塚原卜傳』全七巻
『呪の家』全四巻

中風病

余が家は祖父及び父三代の三人とも中風病にて困難したる遺傳系統にして良藥を得たる方に薬の名を新聞紙上に懸賞……記入の端書を給はれば御返事す
名記入ハガキにて照會ありたし　一千人を限り贈呈す　無代進呈
明石市中町九　加古忠兵衛

池田注射液

肺疾患者に新發明藥　池田注射液の注射を奬む

（推奬者）中川津

▲池田注射液は其の主成分が人體肺汁と同一のものであるから結核性の病氣であれば何にでも効くことは醫學上明かに認められてゐるばかりでなく私が滿一ケ年間各地の醫師に囑託して臨床實驗した統計から見ても大なる確信の下に敢て此の推奬を爲し得るのであります

▲結核性疾患の中でも最も難病と云はれてゐる肺結核でさへ此の池田液を注射すれば（10cc.）のものを五回乃至八回にて必ず初期又は第二期程度の症状は全癒するのが例でありますが重患者でも注射の回數を重ねさへすれば大概治癒致します

▲若し私の以上の言明を疑はるゝ向が有らば左記の療院に囑託して全治期間を診斷して貰つて全治保證の御契約を爲し若し其の期間内に治らなかつたなら治療料を返かぬと云ふ御約束を致しても宜しう御座います

▲尚ほ此の事に關する委しい事は東京市銀座二ノ二池田注射液製造合資會社宛てに御照會を得ば早速書いた物を御送呈致します

上記東京府下瀧の川字西ケ原五五〇囑託治療所（入院隨時）城北療院
炎、腎臟結核、カリエス、腺病質、氣管支加答兒、流行性感冒、肋膜炎、肺炎、痔瘻等は何れも神速に治ります「貧困者には施料す但し官公署の證明を要」

池田液療養所新築落成披露

開診　毎日午前自九時至午後五時（入院應需）　日曜祭日正午迄（空氣清爽日當良し）
東京府下西ケ原五五〇（瀧ノ川停留所前）
結核性一般臓器療法

東京芝區三田四國町五ノ一
大阪市北區曾根崎上二ノ八六
神戸市東須磨月見山停留所下

池田液療院
城北療院

模範全乳
▲李王職御用　▲鐵道病院御用
東亞牧場　場主獸醫肥塚正太（電話五二番）

貴金屬製作　時計眼鏡
仁川本町　糸岐商店　電話三七〇　振替京城七一番

優等清酒

本莊酒店　京城永樂町二丁目　電話六五四番
本莊支店　仁川京町　電話二一六番
本莊支店　安東縣大和橋通　電話一一七番

本田病院

内科　小兒科　眼科　京城黄金町三丁目赤門通（電車停留所前）
院長　本田建義
附　京城肛門病痔疾療院
入院隨意　病話二四四三番　振替京城參貳貳八番
肛門病痔疾特種注射根治療法解說書入用の方は郵券十二錢

開業明治貳拾九年
中古品通信販賣之元祖

新古價格低廉・良品在庫・各種定價表は御返信券添へ御申越次第御贈呈・御交換御隨意

（季節用）
折衿三ツ揃　紺サージ二拾四圓五拾錢より　縞柄もの拾參圓五拾錢より
背廣上下　紺サージ貳拾圓より　紺黒地もの拾八圓五拾錢より
大型マント　黒無地もの八九圓より參拾圓　縞柄もの同價
大型トンビ　羅紗柄物拾七八圓より　外
東コート　縞セル地拾貳參圓より　種々
乘馬ズボン　茶柄ラシャ九圓内外
角マキ　四五圓より貳拾圓以上
毛布二枚續き　白九圓以上鼠み五圓以上
●右の物より安價なる作業用洋服と外套上衣類多數あり御下命次第御指定價に基き見計ひ小包にて發送仕候但し小包料實費申受候

Ⓜ米山萬治郎商店
東京市神田區東龍閑町電車通　振替口座東京第一六九九八番

赤門印　人參規那鐵葡萄酒　滋養美味

一般貧血、病後衰弱、元氣精力ノ減退、腦神經及生殖器神經衰弱症、結核性疾患ニ歸因スル發熱等殊ニ姙婦産婦ニ偉大ナル効力アリ

發賣元　大阪　小西儀助

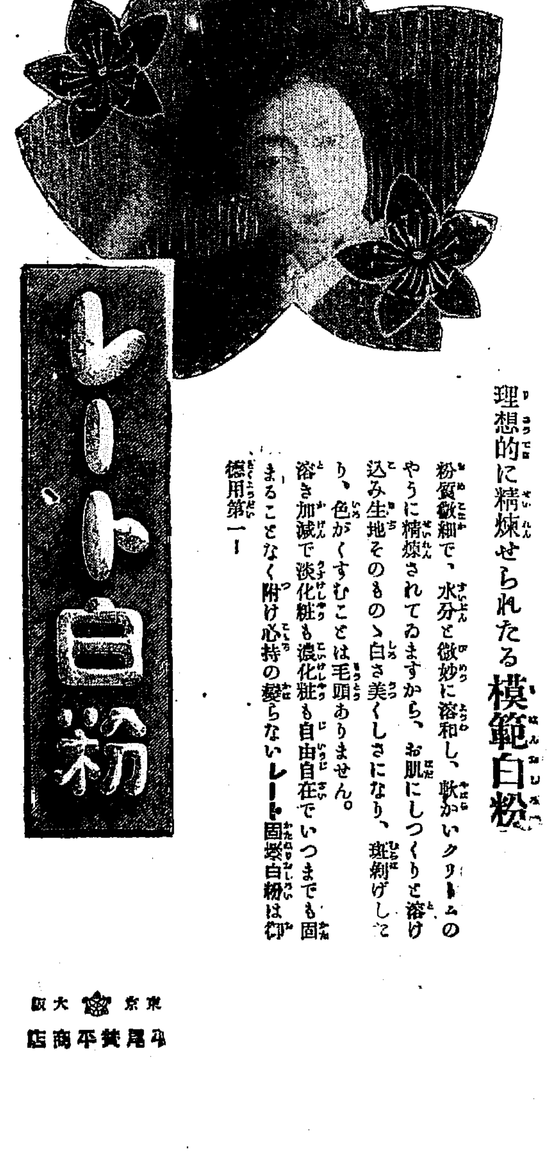

附けた白さが生地になる白粉

理想的に精煉せられたる模範白粉

粉質微細で、水分と微妙に溶和し、軟かいクリームのやうに精煉されてゐますから、お肌にしつくりと溶け込み生地そのものゝ白さ美くしさになり、斑剝げしたり、色がくすむことは毛頭ありません。溶き加減で淡化粧も濃化粧も自由自在でいつまでも固まることなく附け心持の變らないレート固煉白粉は御徳用第一

東京　大阪　平尾贊平商店

10—121

日本郵船仁川出帆

△大連・太沽・牛莊行
高砂丸　三月　日正午出帆
濟州丸　三月　日正午出帆
花咲丸　三月　日午前出帆
本船出港時間前ハ旅客・荷物ニ都合ニ依リ早發スルコトアルヘシ
客送迎船ハ一時間前ヨリ乘船客ノ御便宜ノ爲メ出艇ス
ペク候間御乘込被下度候
△但シ濟州丸ハ船客ノ御乘込ニ付御斷リ
仁川海岸町一丁目電話十番　郵船回漕店

共同汽船仁川出帆

河波▲芝罘大連行
第十二共同丸　三月　日午後八時
第三共同丸　三月一日正午出帆
丸　三月　日前出帆
朝鮮鐵道主要驛にて荷客連絡取扱
大連にて南滿行貨物船客輸送
阿波共同汽船株式會社
本町四丁目電話二四、一七三番
仁川代理店　野口商會
元山代理店　本町電話二四七番　田口回漕部
京城取次店　南大門電二七六〇、八一二　河村運送店

尼崎汽船仁川出帆

▲群山、木浦、下關、神戸、大阪行
一心丸　三月　日後五時
神代丸　三月　日後五時
大有丸　三月　日後五時
◉印二等船客御斷
仁川海岸町　電話五九番　高杉回漕部

互光商會汽船出帆

釜山發　第三三月丸　三月　日　門司、宇品、神戸、大阪行
元山發　三月　日　元山城津、清津行
第三共榮丸　三月　日　城津、清津行
取扱店　釜山　大池回漕部　元山　田口回漕部

朝鮮郵船定期

朝鮮郵船株式會社
電話二二三一番二一三三番二二三三
●釜山支店　佐藤町電一八四番四六
●元山出張所海岸通電一〇二番
●京城取扱唐南大門驛前松原運送店
○大阪商船會社は滿鐵の日本店扱
○大阪商船會社等と連帶取扱
元山出帆取扱店吉田運輸會社
釜山丸　三月十四日大阪行
會寧丸　三月十一日下關行
鏡城丸　三月十一日江原道行
京城丸　三月十九日敦賀行
神城丸　三月　日淸津行
平壤丸　三月十一日雄基行
京畿丸　三月十八日浦鹽行

◉釜山出帆（取扱店大池回漕部）
釜山丸　三月十六日大阪行
會寧丸　三月十一日下關行
咸鏡丸　三月廿一日南浦行
會寧丸　三月十七日北鮮行
淸津丸　三月十六日濟州行
金海丸　三月十二日鬱陵島行
昌平丸　三月十一日濟州島行
宗信丸　三月九日木浦行

●木浦出帆（取扱店山野回漕部）
櫻島丸　三月十二日慶興行
新義州丸　三月十八日大阪行
慶興丸　三月九日濟州行
公州丸　三月十二日多島海行
全州丸　三月十八日仁川行

仁川出帆（取扱店堀回漕部）
櫻島丸　三月十日慶興行
新義州丸　三月十六日大阪行
參州丸　三月十三日木浦行
錦江丸　三月十日海州行
盛德丸　三月九日鎭南浦行
江原丸　三月十四日青島行

大阪商船汽船出帆

仁川出帆
▲群山木浦大阪行
△石見丸　三月　日後四時出
△天智丸　三月　日後四時出
群山大阪行
△吉長丸　三月　日正午出

元山出帆

釜山出帆
清津行　宮島丸　月廿九日後九時出
釜山門司宇品神戸大阪行　宮島丸　三月　日後十二時

大連出帆
上海基隆打狗行　基隆丸　三月　日後四時出
福健丸　三月　日前六時出
内地各港出帆主要航路
歐洲行　一年四回北米行毎月四回
南米行　一年四回孟買行毎月四回
濠洲行毎月一回南洋行毎月一回
▼御注意◎御乘船前本航路の一時間前に御乘船被下度候
▲印船客御斷
大阪商船株式會社仁川支店
電話一二番二一〇番五〇番

京城内國通運會社支店　切符發賣所取扱所
仁川京城驛前旅館　電話七〇
仁川本町　電話二六
仲町　電話四二
四國町
栄町